



# 目 录

## (contents)

### 第一部分 学校概况 (A Profile of SIFT)

学校发展概况.....	(3)
现任党政领导.....	(6)
学校机构设置图.....	(7)
上海对外贸易学院学术委员会成员.....	(8)
上海对外贸易学院学位评定委员会成员.....	(8)
上海对外贸易学院教师和其他专业技术职务岗位聘任委员会成员.....	(9)
当选全国、上海市、区人大代表和政协委员成员名单.....	(9)
上海对外贸易学院民主党派、人民团体领导成员名单.....	(10)

### 第二部分 学校机构与干部配备 (Organizational Structure and Functionaries)

党政群机构及负责人.....	(13)
二级学院及直属教学、教辅、科研部门行政、党组织及负责人.....	(17)
研究所(室)、研究中心情况.....	(21)
各类非常设机构(委员会)及其成员名单.....	(22)

### 第三部分 教职工队伍建设 (Faculty and Staff)

工作综述.....	(27)
全校教职工人员结构情况一览表.....	(28)
全校分科专任教师情况一览表.....	(28)
全校专任教师学历结构情况一览表.....	(29)
全校专任教师年龄结构情况一览表.....	(29)
教授、副教授名单.....	(30)



#### 第四部分 大事记 (Significant Events)

贸院十大新闻.....(35)

大事记.....(37)

#### 第五部分 依法治校工作 (Ruling School by Law)

武克敏书记在 2008 年党员代表会议上的报告.....(57)

校纪律检查委员会向 2008 年党员代表会议的工作报告.....(68)

王新奎校长在第五次教代会暨第六次工代会上的工作报告.....(78)

2008 年颁发的管理文件一览表..... (107)

纪检、监察和审计工作大事记.....(109)

#### 第六部分 教学工作与人才培养(Teaching and Training of Talents)

工作综述.....(113)

硕士学位授权学科点一览表.....(115)

本科专业及方向一览表.....(116)

专科专业及方向一览表.....(117)

成人教育专业及方向一览表.....(117)

全校各类学生在校人数及比例一览表.....(118)

研究生毕业、招生、在校人数一览表.....(119)

全日制本科生毕业、招生、在校人数一览表.....(120)

全日制专科生毕业、招生、在校人数一览表.....(121)

成人教育学院毕业、招生、在校人数一览表.....(121)

国家精品课程.....(122)

上海市精品课程.....(122)

上海市教育委员会重点课程.....(122)

本科生全国英语四、六级和计算机等级考试情况.....(123)

各类奖学金、助学金.....(124)

学生参与各类重大比赛获奖情况.....(126)

大型志愿者活动一览表.....(127)

志愿者名单一览.....(128)



毕业本、专科生名单.....	(133)
毕业研究生名单.....	(153)
<b>第七部分 科学研究与学科建设 (Science Research and Discipline Construction)</b>	
工作综述.....	(157)
科研成果统计一览表.....	(159)
课题来源情况统计一览表.....	(159)
科研项目情况一览表.....	(159)
上海市重点学科情况一览表.....	(169)
上海市教育委员会重点学科一览表.....	(170)
校级重点学科一览表.....	(170)
校级重点研究方向一览表.....	(170)
<b>第八部分 党建与思想政治工作 (Party Construction, Ideological and Political Education)</b>	
组织工作.....	(173)
宣传工作.....	(178)
统战工作.....	(181)
学生思想政治工作.....	(184)
共青团工作.....	(194)
教代会与工会工作.....	(196)
离退休工作与关工委工作.....	(199)
<b>第九部分 交流与合作 (Exchanges and Co-operations)</b>	
工作综述.....	(203)
公派出国(境)进修人员情况一览表.....	(205)
公派出国(境)考察、交流情况一览表.....	(206)
在聘外国文教专家、外籍教师情况一览表.....	(208)
校际交流情况一览表.....	(209)
主办国际会议或研讨会情况一览表.....	(210)



主办国内会议或研讨会情况一览表.....(211)

参加国内会议或研讨会情况一览表.....(211)

学生国际交流情况一览表.....(212)

校友工作.....(217)

**第十部分 图书、教育技术、出版与档案 (Library, Publications, Files, and Educational Technology)**

工作综述.....(221)

图书馆馆藏书刊及电子资源情况一览表.....(224)

学报编撰情况一览表.....(225)

校史馆主要访问记录一览表.....(226)

**第十一部分 后勤保障与保卫工作 (Logistics and Securities)**

后勤保障工作.....(229)

全校校舍构成情况一览表.....(231)

全校资产情况一览表.....(232)

安全保卫工作.....(233)

**第十二部分 奖励与表彰 (Prizes and Awards)**

2008 年学校、部门获上海市级以上表彰、奖励情况.....(237)

2008 年校外体育竞赛获奖情况.....

(                    2                    3                    8                    )

2007~2008 年度教职工获校级及以上表彰、奖励情况.....(239)

2007-2008 年度在校学生获校级及以上表彰、奖励情况.....(241)

上海对外贸易学院 2008 年应征入伍学生名单.....

(                    2                    6                    1                    )

上海对外贸易学院 2008 年退伍学生名单.....

(                    2                    6                    2                    )

**第十三部分 校外新闻媒体对上海对外贸易学院报道目录 (Coverage on SIFT)**



# 第一部分

## Part I

# 学校概况

## A Profile of SIFT





## 学校发展概况

2008年,学校党委带领全校师生员工,高举中国特色社会主义伟大旗帜,全面落实科学发展观,围绕学校第二次党代会提出的内涵建设、和谐校园建设和党的建设三大任务,制定学科建设规划实施方案和管理办法,着力提升师资和管理干部队伍建设水平,大力推进和谐校园建设、党的建设,提高学校教育教学质量和科研水平。

### 一、坚持学校办学定位,坚持以学生成才为本的理念。

学校党委按照全国高校党建工作会议、市委九届三次会议精神的要求,分析了学校面临的发展形势和机遇,确定坚持以本科教育为主、培养应用型人才的根本办学定位,分阶段实施《2008—2012年学科建设规划》。同时,为主动适应上海市经济和社会发展新阶段的需要,学校致力于提高教育质量和办学水平,把学校建设成为上海乃至长江三角洲地区的国际经济贸易专门人才培养基地和决策咨询思想库,提升学校在上海乃至长江三角洲地区经济社会发展中的地位 and 作用。

### 二、推进学科、专业和课程建设。

7月,学校党委根据学科建设规划的要求,调整学科建设组织体制,在原有国际经贸学院、国际商务外语学院、金融管理学院、法学院的基础上,新建工商管理学院、会计学院、会展与旅游学院和商务信息学院四个二级学院。9月,学校新设立的对外汉语、商务英语和信息管理与信息系统三个本科专业开始招生。学校在教育部质量工程建设中,取得国家级实验教学示范中心建设单位、国家级人才培养模式创新实验区、国家级特色专业建设点、国家级本科大学生创业教育基地、3门上海市市级精品课程和6门上海市教委级精品课程。《财务管理》课程被评为2008年度国家级精品课程,《市场营销学》课程被评为2008年度国家级双语教学示范课程,英语(商务英语方向)专业获得教育部第三批高等学校特色专



业建设点，另有 4 个专业获上海市第三期本科教学高地建设项目。

### 三、科研水平和体制建设取得新进展。

学校获得批准立项的各级纵向科研项目 46 项，项目经费 144.3 元；横向课题 19 项，获横向经费 48.4 万元。其中国家级项目 2 项，省部级项目 12 项，上海市教委级项目 33 项（重点项目立项 2 项），上海市高等教育学会立项课题 8 项，校立科研项目 20 项，批准经费 40 万元。学校科研高地对 13 项省部级项目，21 项教委级科研项目进行配套；学校获省部级优秀科研成果奖 3 项，发表各类学术论文 132 篇，2 位教师获曹光彪基金资助。年内学校共举办 10 次大型学术会议。

### 四、师资队伍建设不断加强。

年内引进和录用教师 33 人，其中博士 15 人，硕士 18 人。5 名教师晋升正高职务，15 人晋升副高职务。19 名青年教师获上海市优秀青年教师专项基金资助，获资助经费 41 万元。3 人被评为校级教学名师，2 人获上海市宝钢教育奖，10 名青年教师获得青年教师教学质量奖。220 人次的教师参加各类培训，其中骨干教师课程培训 51 人次，国内访问学者 2 人次，中外合作办学课程培训 5 人次，博士后培养 5 人次，选派国外访问学者及教师培训 9 人次，学历学位培训 58 人次。参加各类国际学术会议 15 次，其中港澳台 10 次，国外 5 次。学校辅导员队伍建设不断加强，现共有辅导员 57 人，其中讲师 27 人，助教 30 人。

### 五、加强党的建设，夯实思想基础。

学校党委推进扩大党内民主的工作，建立起每年召开一次党员代表会议制度，由学校党委向党员代表会议报告一年的工作情况，积极探索党员代表任期制的工作。学校党委坚持两周一次的中心组学习制度，通过传达文件精神、邀请专家作专题报告、讨论交流、参观展览会、观看视频节目等形式，拓宽干部的理论视野，提高干部的思想认识水平。学校党委组织领导思想政治理论课程改革，制定下发《关于进一步加强和改进思想政治理论课建设的实施意见》，推动思想政治理论课教学内容、教学方法和教学手段的改革。10 月，学校党委根据学校内涵建设的需





要，新组建校部党群机关、校部行政机关、后勤综合部门、古北校区党的总支委员会等七个党总支，撤销了原机关总支等两个党总支和 WTO 研究教育学院等三个直属支部。全校现有党总支 13 个，直属支部 4 个，教工支部 33 个，学生支部 64 个；党员 1571 名，年内新发展党员 376 名，其中本科生 335 名、专科生 4 名、研究生 31 名、教职工 6 名。

#### 六、争创文明单位，营造和谐校园氛围。

学校招收新生 2900 人，其中研究生 278 人，本科生 2281 人，专科生 185 人，第二学士学位 29 人，专科起点本科 127 人。研究生就业率 98.64%，本专科就业率 95.3%。我校学生在全国大学生的各类专业和英语竞赛中共获得五项一等奖。600 多名大学生志愿者参加了奥运会、残奥会等 10 项志愿者服务活动。学校获得上海市委、市政府联合颁发的“参与北京奥运会、残奥会贡献奖”。学校积极创文明单位的载体，把文明单位建设与学校的内涵建设有机结合起来，把文明单位建设的活动与营造和谐校园氛围结合起来。学校进一步完善了党政领导班子议事决策机制，落实党务公开、校务公开相关制度，党政会议、校长办公会议、教学工作例会和科研工作例会的信息及时在校园网公开，学校在《贸院报》开设“面对面”专栏，及时传递和解决教职工关注的问题。年内，学校共有 7 名男生参军入伍。

学校积极推进安全文明校园、平安单位、综合治理及技术防范达标创建工作，学校再次获得“上海市平安单位”、“上海市安全文明校园”称号。在学生社区，积极发挥学生居委会在平安社区中的作用，经过学生居委会的调解，有效地促进和谐校园建设工作，贸院居民委员会实事项目等获得 2008 年教育部校园文化建设项目二等奖。



## 现任党政领导

### 中共上海对外贸易学院第二届委员会

党委书记: 武克敏 ( 2004.12— )

党委副书记: 夏斯云 ( 1998.5— )

楼 巍 ( 2003.12—2008.5 )

陈 洁 ( 2008.9— )

常 委 委 员: ( 按姓氏笔划排序 )

叶兴国          陈 洁(9月上任)          武克敏          俞光虹

徐小薇          夏斯云          楼 巍(5月离任)          戴金华

党 委 委 员: ( 15 名, 按姓氏笔划排序 )

王 越          王 磊 ( 9 月离任 )          叶兴国          陈 洁

陈百俭          武克敏          俞光虹          徐小薇

徐永林          秦淑娟          夏斯云          聂 清

董伊金          楼 巍 ( 5 月离任 )          戴金华

### 上海对外贸易学院行政领导班子

名 誉 院 长: 裘劭恒 ( 1984.1— )

院 长: 王新奎 ( 1995.12— )

副 院 长: 楼 巍 ( 兼 ; 2004.2—2008.5 )

陈 洁 ( 兼 ; 2008.11— )

叶兴国 ( 2001.9— )

俞光虹 ( 2003.6— )

徐小薇 ( 2004.12— )

### 中共上海对外贸易学院第二届纪律检查委员会

纪 委 书 记: 夏斯云 ( 兼 ; 2001.11— )

纪委副书记: 金道明 ( 兼 ; 2007.3— )

纪 委 委 员: ( 5 名, 按姓氏笔划排序 )

李 玮          金道明          赵宏明          夏斯云          温建平



## 2008 年机构设置图

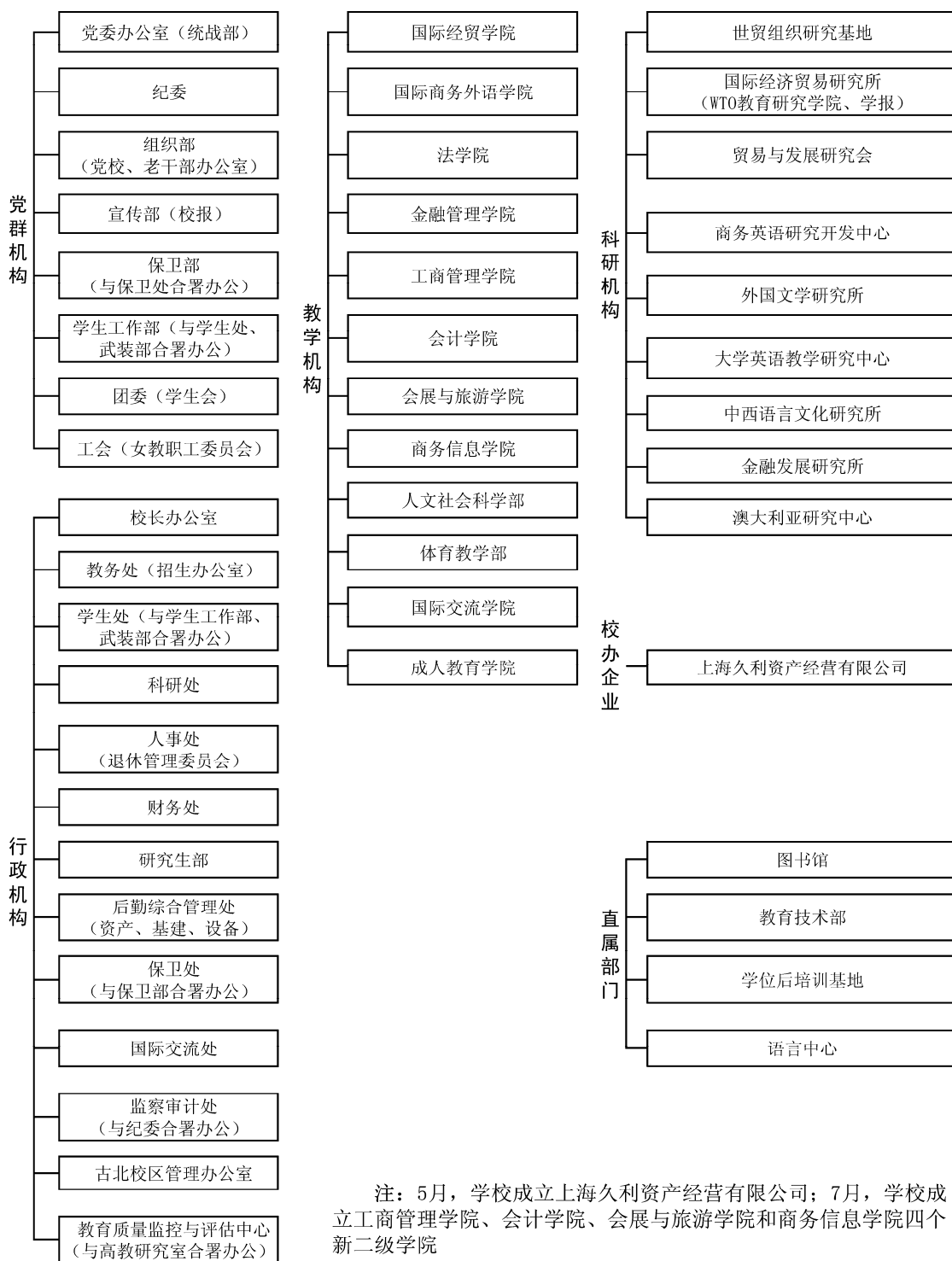

注：5月，学校成立上海久利资产经营有限公司；7月，学校成立工商管理学院、会计学院、会展与旅游学院和商务信息学院四个新二级学院



## 上海对外贸易学院学术委员会成员

名誉主任: 裘劭恒

主任: 王新奎

副主任: 叶兴国 徐小微(女)

委员: (按姓氏笔划排序)

叶京生 李方 李邦君 周林娟(女) 张 鸿  
高永富 徐波 徐雅琴(女) 黄源深 熊 励

(女)

秘书长: 张 鸿(兼)

## 上海对外贸易学院学位委员会成员

主任: 王新奎

副主任: 陈 洁(女) 叶兴国 徐小微(女)

委员: (按姓氏笔划排序)

王光林 王怡然 严大龙 张永安 张 磊  
李 方 邹 益 陈晶莹(女) 周 斌 赵子文  
赵世君 夏正荣 徐永林 徐晓岭 殷 洁  
聂 清(女) 郭洪仙(女) 曹合建 魏农建

秘书长: 周 斌(兼, 负责学士学位事务)



夏正荣 (兼, 负责硕士学位事务)



## 上海对外贸易学院教师和其他专业技术职务岗位 聘任委员会成员

主任：王新奎

副主任：武克敏

成员：夏斯云            叶兴国            俞光虹            徐小微（女）    王光林  
         王怡然            陈    坚（女）    陈晶莹（女）    沈    路（女）    周    斌  
         赵子文            赵世君            赵宏明            徐永林            徐晓岭  
         聂    清（女）    温建平（女）    温耀庆            蔡    莉（女）    魏农建

## 当选全国、上海市、区人大代表和政协委员成员名单

第十一届全国政协常委、第十届、十一届上海市政协副主席：王新奎

第十二届、十三届上海市人大代表：陈晶莹（女）    祝    卫

第十一届上海市政协委员：武克敏

第十四届长宁区人大代表：俞光虹

第三届松江区人大代表：皮耐安    奚红妹（女）

第二届松江区政协常委：邹    益



第十、十一届长宁区政协委员：沈 路（女）

## 上海对外贸易学院民主党派、人民团体领导成员名单

中国民主建国会上海对外贸易学院支部主任委员：曲延英（女）

中国农工民主党上海对外贸易学院支部主任委员：洪文君（女）

中国民主同盟上海对外贸易学院支部主任委员：蔡建敏

中国致公党上海对外贸易学院支部主任委员：冯 军

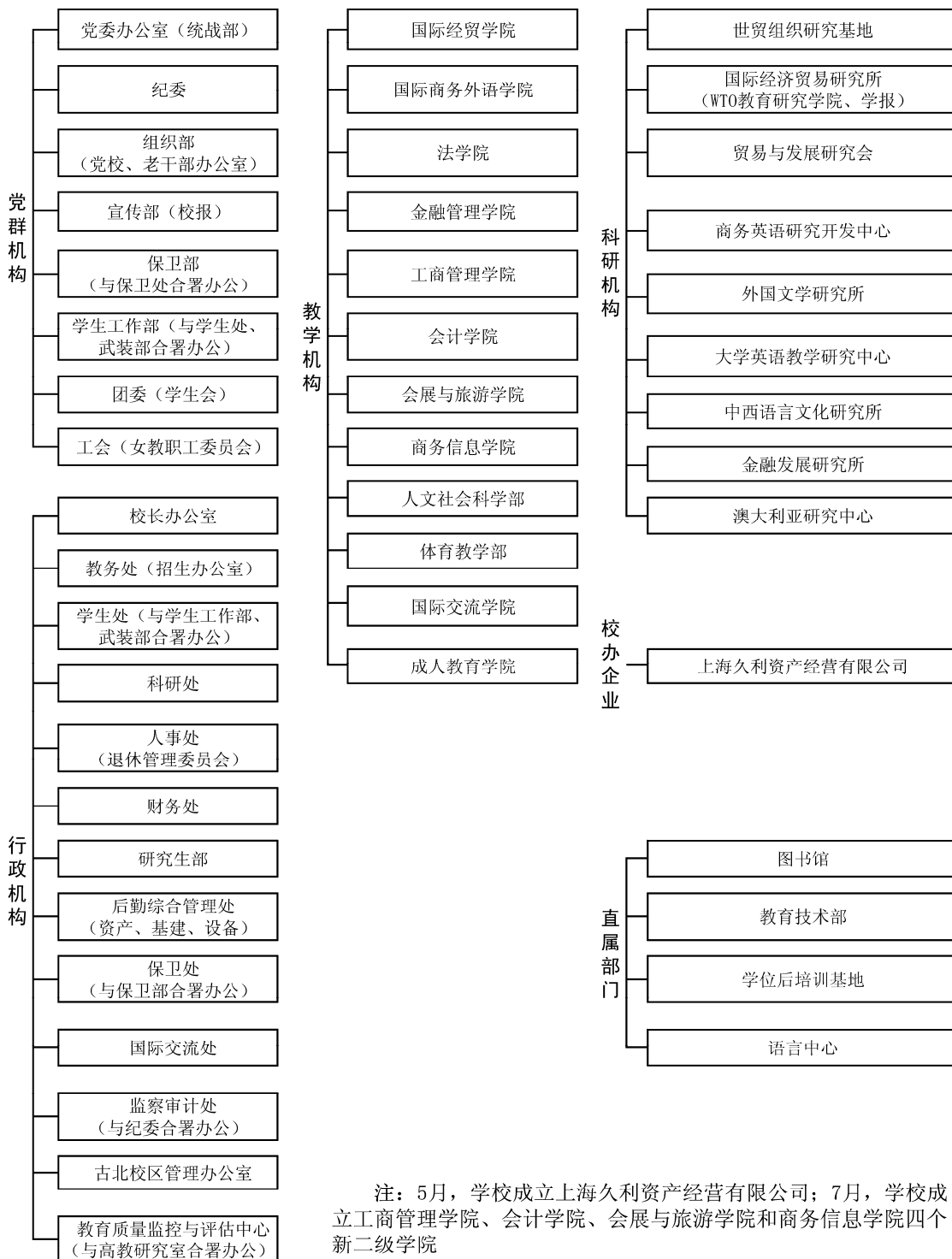

注：5月，学校成立上海久利资产经营有限公司；7月，学校成立工商管理学院、会计学院、会展与旅游学院和商务信息学院四个新二级学院





## 第二部分

## Part II

# 学校机构与干部配备

# Organizational Structure and Functionaries





## 党政群机构及负责人

(以下排名不分先后)

### 1. 党委办公室

主任：王越 (1997.11—2008.8)

副主任：李玮 (主持工作；2008.8— )

郭茜 (2008.5— )

主任助理：郭茜 (2007.3—2008.5)

### 2. 党委组织部

部长：戴金华 (2002.6— )

副部长：莫怡 (2003.9—2008.7)

### 3. 党委宣传部

部长：秦淑娟 (2008.5— )

副部长：秦淑娟 (主持工作；2006.12—2008.5)

徐家仪 (2004.7—2008.7)

### 4. 党委统战部 (与党委办公室合署办公)

部长：王越 (2007.9—2008.8)

副部长：李玮 (主持工作；2008.8— )

郭茜 (2008.5— )

部长助理：郭茜 (2007.9—2008.5)

### 5. 党委学生工作部

部长：董伊金 (2001.6—2008.7)

王磊 (2008.7—2008.10)

副部长：严大龙 (兼；主持工作；2008.10— )

陈国强 (2002.9—2008.7)



俞弘玮 ( 2004.9— )

王 磊 ( 2004.9—2008.7 )

晏 琼 ( 2007.6— )

刘根春 ( 2008.5—2008.10 )

徐家仪 ( 2008.6— )

唐旭生 ( 兼 ; 2008.10— )

部长助理 : 刘根春 ( 2007.3—2008.5 )

#### 6. 党委武装部 ( 与党委学生工作部合署办公 )

部 长 : 董伊金 ( 2001.6—2008.7 )

王 磊 ( 2008.7—2008.10 )

副部长 : 严大龙 ( 兼 ; 主持工作 ; 2008.10—2009.2 )

副部长 : 陈国强 ( 2002.9—2008.7 )

王 磊 ( 2004.9—2008.7 )

唐旭生 ( 兼 ; 2008.10— )

#### 7. 党委保卫部

部 长 : 孔岳飞 ( 2002.7— )

副部长 : 夏 俊 ( 2005.11— )

#### 8. 校团委

书 记 : 王 磊 ( 2001.1—2008.10 )

唐旭生 ( 2008.10— )

副书记 : 刘根春 ( 2006.3—2008.10 )

#### 9. 校工会 :

主 席 : 楼 巍 ( 2004.4—2008.5 )

夏斯云 ( 2008.12— )

常务副主席 : 赵宏明 ( 2001.5— )

#### 10. 校长办公室

主 任 : 夏清泉 ( 2001.6—2008.7 )



董伊金 ( 2008.7— )

副主任：马俐俐 ( 2005.11— )

#### 11. 人事处

处 长：温建平 ( 2008.5— )

副处长：胡 强 ( 2004.6— )

温建平 ( 2006.11—2008.5 )

处长助理：王文丽 ( 挂职；2008.6— )

查自力 ( 挂职；2008.6— )

#### 12. 财务处

处 长：彭清清 ( 2008.5— )

副处长：彭清清 ( 主持工作；2006.3—2008.5 )

邹 蓓 ( 2006.3— )

#### 13. 科研处

处 长：温耀庆 ( 2000.3— )

#### 14. 监察审计处

副处长：李 玮 ( 2006.2— )

#### 15. 教务处

处 长：周 斌 ( 2002.8— )

副处长：唐 芸 ( 1996.6— )

龙 江 ( 2005.6— )

谈 华 ( 2008.5— )

处长助理：谈 华 ( 2007.3—2008.5 )

#### 16. 学生工作处

处 长：董伊金 ( 2001.6—2008.7 )

王 磊 ( 2008.7—2008.10 )

副处长：严大龙 ( 兼；主持工作；2008.10— )

陈国强 ( 2002.9—2008.7 )



俞弘玮 ( 2004.9— )

王 磊 ( 2004.9—2008.7 )

晏 琼 ( 2007.6— )

徐家仪 ( 2008.6— )

唐旭生 ( 2008.10— )

#### 17. 研究生部

主 任：夏正荣 ( 2001.1— )

副主任：周安国 ( 1999.6—2008.10 )

总支书记：周安国 ( 1999.11—2008.10 )

#### 18. 国际交流处、港澳台事务办公室

处 长：徐东风 ( 2002.7— )

#### 19. 后勤处

处 长：钱乐安 ( 2004.4— )

副处长：张灵彪 ( 1999.6— )

黄 宏 ( 2005.6— )

#### 20. 保卫处

处 长：孔岳飞 ( 2002.7— )

副处长：夏 俊 ( 2005.11— )

#### 21. 教育质量监控与评估中心

主 任： 徐小薇 ( 2006.11— )

常务副主任：宋彩萍 ( 2006.11— )

#### 22. 高等教育研究室 ( 与教育质量监控与评估中心合署办公 )

所 长：宋彩萍 ( 兼；2008.4— )

#### 23. 古北校区管理办公室主任

主 任：孔岳飞 ( 2004.10—2008.10 )

周安国 ( 2008.10— )



## 二级学院及直属教学、教辅、科研部门行政、党组织及负责人

(以下排名不分先后)

### 1. 国际经贸学院

院长：聂清 (2005.1— )

副院长：张忠樑 (1999.9— )

沈玉良 (2004.12— )

张鸿 (2006.11— )

总支书记：陈光建 (2006.3—2008.8 )

王越 (2008.8— )

总支副书记：郁震 (2006.3— )

### 2. 国际商务外语学院

院长：王光林 (2007.9— )

副院长：邹囡囡 (2002.8—2008.7 )

陈春松 (1995.4— )

王勇 (2006.10— )

彭青龙 (2007.3— )

徐凯 (2008.7— )

总支书记：陈洁 (2004.4— )

总支副书记：严立东 (2004.4—2008.7 )

严大龙 (2004.10— )

总支书记助理：张嵘 (挂职；2008.11— )

### 3. 大学英语教学部 (2008年4月成立，附属国际商务外语学院)

主任：王勇 (兼；2008.7— )

副主任：朱朝晖 (2008.7— )



#### 4. 金融管理学院

副院长：徐永林（主持工作；2005.10— ）

金道明（1996.6— ）

凌 婕（2006.5— ）

戴天柱（2007.9— ）

总支书记：金道明（1996.6— ）

总支副书记：唐旭生（2007.6— ）

#### 5. 法学院

院 长：陈晶莹（2004.1— ）

副院长：乔宝杰（2006.4— ）

倪受彬（2008.7— ）

总支书记：陈百俭（2001.4— ）

总支副书记：张 娟（2004.10-2008.6）

总支书记助理：刘春华（挂职；2008.7— ）

#### 6. 工商管理学院（2008年7月成立）

院 长：魏农建（2008.7— ）

副院长：徐 波（2008.7— ）

副院长：姜秀珍（2008.7— ）

总支书记：陈国强（2008.7— ）

总支副书记：刘根春（2008.7— ）

#### 7. 会计学院（2008年7月成立）

副院长：赵世君（主持工作；2008.7— ）

程安林（2008.7— ）

总支书记：夏清泉（2008.7— ）

总支书记助理：饶芸燕（2008.7— ）

#### 8. 会展与旅游学院（2008年7月成立）

院 长：王怡然（2008.7— ）





副院长：黄郁成（2008.7— ）

李 萌（挂职；2008.7— ）

总支书记：邹囡囡（2008.7— ）

总支书记助理：武增勇（2008.7— ）

#### 9. 商务信息学院（2008年7月成立）

副院长：徐晓岭（2008.7— ）

总支书记：莫 怡（2008.7— ）

总支书记助理：张 彦（2008.7— ）

#### 10. 人文社科部

主 任：赵子文（2007.9— ）

直属党支部书记：黄 玮（1997.10— ）

主任助理：赵 勇（挂职；2007.9—2008.2）

#### 11. 体育教学部

主 任：崔树林（2006.11— ）

副主任：穆益林（2006.11— ）

直属党支部书记：李爱国（2006.11— ）

#### 12. 教育技术部

主 任：朱 阳（2001.6— ）

副主任：钱显鸣（2001.6— ）

直属党支部书记：钱显鸣（2001.6— ）

#### 13. 成人教育学院

院 长：邹 益（2008.6— ）

副院长：邹 益（2004.4—2008.6）

直属党支部副书记：夏 晔（主持工作；2004.7—2008.10）

#### 14. 国际交流学院

院 长：王光林（2005.4— ）

副院长：邱贵溪（2008.4— ）



**15. 国际经济贸易研究所 ( 2008 年 4 月由对外经济贸易研究所更为现名 )**

所 长：沈玉良 ( 2008.5— )

副所长：沈大勇 ( 1995.11— )

邱贵溪 ( 2001.11—2008.4 )

张 磊 ( 2008.11— )

俞伟利 ( 2008.11— )

直属党支部书记：沈大勇 ( 2008.4— )

直属党支部副书记：邱贵溪 ( 2002.4—2008.4 )

**16. WTO 学院 ( 2008 年 11 月 WTO 研究教育学院并入国际经济贸易研究所 )**

院 长：张 磊 ( 2006.10— )

副院长：邱贵溪 ( 2002.4—2008.4 )

直属党支部副书记：邱贵溪 ( 2002.4—2008.4 )

**17. 图书馆**

馆 长：李邦君 ( 2004.9—2008.7 )

胡雪梅 ( 2008.7— )

常务副馆长：罗玉英 ( 2004.4—2008.7 )

副馆长：王 群 ( 2006.11— ) ( 2008 年 7 月开始主持行政工作 )

直属党支部书记：罗玉英 ( 2004.4—2008.6 )

谢丹迎 ( 2008.6— )

**18. 语言中心**

主 任：陈 洁 ( 2002.12—2008.9 )

王光林 ( 2008.9— )

**19. 学位后培训基地**

主 任：王兴孙 ( 2005.2— )

副主任：祝 卫 ( 2005.2— )



## 研究所（室）、研究中心情况

### 常设性科研机构

序号	机构名称	负责人	成立时间
1	上海对外贸易学院国际经贸研究所	沈大勇/沈玉良	1984年10月
2	上海对外贸易学院入世研创学会	王新奎	2001年3月
3	上海对外贸易学院贸易与发展研究会	王新奎	2006年3月

### 2008年学校新增非常设性科研机构

序号	机构名称	负责人	成立时间	所属部门
1	会计研究所	张晓岚	2008.2	会计学院
2	营销管理研究所	郭洪仙	2008.2	工商管理学院
3	日本经济研究中心	陈子雷	2008.2	国际经贸学院
4	中国WTO贸易政策审议中心	张磊	2008.2	国际经贸研究所
5	中国WTO争端解决机制研究中心	张磊	2008.2	国际经贸研究所
6	仲裁法研究中心	洪莉萍	2008.2	法学院
7	经济法研究中心	殷洁	2008.2	法学院
8	哲学与社会研究所	张桂芳	2008.2	人文社科部
9	经济与社会发展研究所	赵子文	2008.2	人文社科部



## 各类非常设机构（委员会）及其成员名单

### 校招生领导小组成员

组 长：徐小微

副组长：夏斯云 楼 巍

成 员：（按姓氏笔划排序）

周 斌 唐 芸 董伊金 谈 华

### 校体育运动委员会成员

主 任：徐小微

副主任：崔树林 周 斌 李爱国

秘书长：穆益林

委 员：（按姓氏笔划排序）

王 磊（10 月离任） 刘根春 陈百俭 严大龙

张 彦

周安国 郁 震 武增勇 赵宏明 饶芸

燕

秦 淑 娟 钱 乐 安 唐 旭

生 谈 华 董伊金

薛宝金



## 校学生资助工作领导小组

组 长：俞光虹

组 员：董伊金、周 斌、秦淑娟、彭清清、李 玮、严大龙、唐旭生

工作办公室：

主 任：严大龙(兼)

副主任：俞弘玮 徐家仪 晏 琼 唐旭生(兼) 郁 震

刘根春 武增勇 饶芸燕 刘春华 张 彦

张 嵘

## 校精神文明建设委员会成员

主 任：武克敏

副主任：王新奎、俞光虹

委 员：(按姓氏笔划排序)

孔岳飞 王 越 严大龙 李 玮 李爱国

邹囡囡 陈 洁 陈百俭 陈国强 周 斌

周安国 金道明 俞弘玮 赵宏明 唐旭生

夏清泉 秦淑娟 莫 怡 钱显鸣 黄 玮

温建平 温耀庆 董伊金 谢丹迎 戴金华

办公室主任：秦淑娟

办公室副主任：董伊金

办公室成员：陶影影、郭 茜、谢 峰、陆志华、施 晖、陈文樑

## 校关心下一代工作委员会委员



会 长：夏斯云

副会长：杨葆生 陈元龙 丁家弘 戴金华

委 员：

侯鸿兴	蒋 滨	潘国梁	姚全发
金永发	印月丽	张菊英	毛丽珍
祁伟忠	卢 江	张秋霖	潘子彦
张秀凤	金基宁		

办公室主任：古兰光

### 校综合治理委员会成员

主 任： 武克敏

常务副主任：俞光虹

副主任： 陈 洁

各部门（区域）安全防范责任人：

李 玮	董伊金	戴金华	秦淑娟	唐旭
生				
赵宏明	周 斌	温耀庆	夏正荣	严大龙
温建平	宋彩萍	彭清清	孔岳飞	张忠梁
陈春松	徐永林	陈百俭	邹囡囡	陈国强
夏清泉	莫 怡	朱 阳	黄 玮	李爱国
俞弘玮	谢丹迎	钱乐安	徐东风	周安国
沈大勇	邱贵溪	邹 益	李晓星	祝 卫



尚昌华

严继发



# 第三部分

## Part III

# 教职工队伍建设

## Faculty and Staff







## 工作综述

### 一、师资队伍建设

为进一步加强师资队伍建设、提高师资队伍水平，学校对 2008 年新进人员进行岗前培训，此次培训共有 76 人参加，其中 30 人为 2007 年进校，46 人为 2008 年 8 月之前进校。年内共办理国内访问学者 2 人，国外访问学者及教师培训 9 人。骨干教师课程培训 51 人，其中精品课程 37 人。共有 58 人参加学历学位培训，其中博士 48 人，硕士 10 人。根据上海市教育委员会的安排，学校组织符合条件的青年教师申报优秀青年专项基金，最后申请的 20 人中，有 19 人获得该基金资助，共 41 万元。

年内，学校共有外聘教师 160 人，符合教育部规定的外聘教师数量方面的要求，为学校的学科、专业和课程建设提供充足的外聘教师。经校长办公会讨论决定，2008 年度学校宝钢奖获得者为戴天柱、章学拯。7 月，根据上海市教育委员会的部和本次东方学者岗位设置的“扶需、扶强、扶特”原则，学校组织八个二级学院申报东方学者岗位，并进行相关的遴选工作，12 月，学校申报的会计学科东方学者岗位和东方学者人选李婉丽获得上海市教育委员会的批准。

根据学校的实际情况和校长办公会议的要求，高级专家延龄聘任须通过聘委会评议并投标表决之后方可向上海市教育委员会申报。11 月，学校举行第一次高级专家延龄情况的汇总和聘委会。

### 二、管理制度建设

学校根据实际情况对成教学院、后勤综合管理处、校长办公室等相关部门的人事代理人员的用工方式进行相应的调整，减少管理上由于管理人员不足而可能出现的疏漏，实现用工方式的平稳过渡。同时在新劳动合同法实施的背景下，学校要求各部门要规范用工，并及时纠正不规范的做法。

为进一步加强人事管理的制度化建设，从 8 月开始，学校组织相关部门起草并修改与《上海对外贸易学院 2008 - 2012 年学科建设规划》的相关配套管理办



法，并根据校长办公会议、中层干部、教职工和教代会等各方面反馈的意见进行修改和完善，计划于2009年初正式发文施行。

### 全校教职工人员结构情况一览表

单位：人

类别	小计	其中：女
专任教师	567	311
行政人员	138	83
教辅人员	48	28
工勤人员	75	23
科研机构人员	10	5
校办企业职工	2	
其他附设机构人员	9	6
合计	849	456

以上数据统计采集截至2008年8月31日

### 全校分学科专任教师情况一览表

单位：人

	合计	正高级	副高级	中级	初级及未定职称
总计	567	64	158	267	78
其中：女	311	14	77	171	49
哲学	29	5	11	10	3
经济学	77	13	30	31	3
法学	40	10	15	14	1
教育学	88		2	49	37
文学	185	16	51	92	26
理学	19	1	6	10	2
工学	15	1	4	9	1
管理学	114	18	39	52	5

以上数据统计采集截至2008年8月31日



## 全校专任教师学历结构情况一览表

单位：人

	合计	博士研究生		硕士研究生		本科		专科及以下	
		计	其中： 获博士学位	计	其中： 获硕士学位	计	其中： 获硕士学位	计	其中： 获硕士学位
总计	567	120	120	322	318	113	13	12	1
其中：女	311	53	53	198	196	52	5	8	1
正高级	64	16	16	30	30	16	1	2	
副高级	158	59	59	62	58	34	5	3	1
中级	267	45	45	175	175	40	5	7	
初级	78			55	55	23	2		

以上数据统计采集截至 2008 年 8 月 31 日

## 全校专任教师年龄结构情况一览表

单位：人

	合计	30岁 以下	31~ 35岁	36~ 40岁	41~ 45岁	46~ 50岁	51~ 55岁	56~ 60岁	61岁 以上
总计	567	158	139	72	76	31	53	22	16
其中：女	311	111	89	38	36	13	17	5	2
正高级	64			1	15	10	12	12	14
副高级	158	1	26	40	46	12	24	7	2
中级	267	98	98	28	14	9	17	3	
初级	78	59	15	3	1				

以上数据统计采集截至 2008 年 8 月 31 日



## 2008 年教授、副教授名单

(以下按姓氏拼音排序)

### 教 授：

陈晶莹 (女)	谷永芬 (女)	郭洪仙 (女)	何忠妹 (女)	洪莉萍 (女)
胡雪梅 (女)	李 静 (女)	秦淑娟 (女)	宋彩萍 (女)	王瑞昀 (女)
温建平 (女)	翁小丹 (女)	杨淑娥 (女)	张晓岚 (女)	周林娟 (女)
曹合建	曹怀明	程安林	戴天柱	高嘉正
高永富	郭新顺	黄 玮	黄郁成	黄源深
季开胜	李 方	刘克申	陆乃圣	母天学
皮耐安	邱根成	裘劲恒	沈玉良	石士钧
王光林	王 锐	王新奎	王怡然	王 勇
魏农建	温耀庆	吴金龙	武克敏	夏清泉
夏正荣	谢 康	谢文怡	徐 波	徐海宁
徐 曙	徐晓岭	杨 浩	姚昆遗	叶兴国
殷 洁	张 磊	张永安	赵世君	赵子文
郑冬子	周 斌	朱钟棣		

以上信息采集截至 2008 年 8 月 31 日

### 副教授：

蔡 莉 (女) 曹铁英 (女) 陈 坚 (女) 陈 洁 (女) 陈晓静 (女)



丛海涛(女) 冯敏(女) 冯彦杰(女) 葛丽芳(女) 顾寒梅(女)  
郭晓薇(女) 韩睿(女) 侯晓虹(女) 贾平(女) 姜秀珍(女)  
蒋秀娟(女) 金灵杰(女) 孔凡娟(女) 李文(女) 李秀敏(女)  
李雁(女) 梁芬莲(女) 林洁(女) 林玉妹(女) 凌婕(女)  
刘华玲(女) 刘云腾(女) 柳青(女) 龙毛忠(女) 罗玉英(女)  
毛锋(女) 毛梅兰(女) 聂清(女) 潘幼芳(女) 彭清清(女)  
曲敬哲(女) 曲延英(女) 阮秀娟(女) 沈路(女) 沈勤敏(女)  
舒红(女) 孙美兰(女) 孙雪瑛(女) 陶立峰(女) 王敏华(女)  
王倩(女) 王群(女) 王舜霞(女) 王艳艳(女) 王轶梅(女)  
文娟(女) 邬展霞(女) 吴朋(女) 吴云娣(女) 奚红妹(女)  
谢蓉(女) 谢毅(女) 徐东风(女) 徐建平(女) 徐小微(女)  
杨翠萍(女) 杨宏芹(女) 杨晓雁(女) 杨亚娥(女) 杨亚平(女)  
殷枫(女) 于虹音(女) 于玲(女) 张桂芳(女) 张继红(女)  
张晓莉(女) 张晓黎(女) 章丽群(女) 郑汀(女) 郑侠(女)  
周兴霞(女) 朱慧萍(女) 朱佩芬(女) 邹囡囡(女) 邹平(女)  
蔡建敏 陈坚 陈康 陈子雷 崔树林  
邓旭 董秦 董伊金 方旭光 冯国芳  
冯建明 冯军 傅连康 高运胜 桂亚胜  
郭振华 胡永中 黄金卫 嵇尚洲 江国滨  
蓝星 雷春林 李安兴 李萌 李谋信  
凌学岭 龙江 陆文安 倪受彬 潘渭河  
彭青龙 钱力奋 乔宝杰 邱贵溪 邱强



邱松年	瞿志明	沙 丹	尚宇红	沈大勇
宋海燕	宋胜洲	田立中	王朝晖	王 辉
王火灿	王 铮	王志伟	翁妙根	邬思源
邬孝煜	夏斯云	徐 凯	徐永林	严立东
仰 炬	应尚军	于治国	俞光虹	俞水生
袁明生	袁庆达	曾宪国	张 帆	张耿庆
张 鸿	张水辉	张铁铸	章学拯	赵红军
赵 勇	钟乐平	周集良	周林根	朱朝晖
朱务诚	朱 阳	祝 卫	邹 益	

以上信息采集截至 2008 年 8 月 31 日



# 第四部分

## Part IV

# 大 事 记

## Significant Events







## 贸院十大新闻

一、7月9日上午，我校在信息楼507室召开新建二级学院成立大会。会上，王校长作了《关于我校当前的发展与改革工作》的报告。夏斯云副书记宣读了新学院成立的决定。校领导分别为新成立的工商管理学院、会计学院、会展与旅游管理学院、商务信息学院揭牌。王新奎校长为新成立学院院长授行政印和院旗，武克敏书记为新成立学院书记授总支印章和党旗。

二、5月12日，四川汶川发生里氏8.0级大地震。面对灾难我校师生大力发扬“一方有难、八方支援”的精神，向灾区人民伸出援助之手，共捐款68万元，并举办“大爱无限——我们拥有一个强大的祖国”教职工合唱比赛，用歌声传递祝福。

三、上海对外贸易学院第五次教代会暨第六次工代会于1月19日至20日在松江校区信息楼526室隆重召开。会议审议并原则通过了《2008-2012年学科建设规划（草案）》；选举和产生了新一届工会委员会及工会经费审查委员会。

四、9月1日，北京2008年残奥会火炬接力上海市传递活动的起跑仪式在我校举行。校党委书记武克敏担任第五棒火炬手。

五、主题为“创业精神与高等教育：当代大学生的责任”的高校校长圆桌会议，11月17日下午在我校松江校区举行。我校校长王新奎、党委书记武克敏作为主题讨论的嘉宾，深刻解读了对创业精神和创新创业人才培养的基本理念，并回答了媒体记者、学生家长、创业同学的提问。

六、面对全球金融危机和严峻的就业形势，11月7日，我校2009届毕业生推介会在上海金茂大厦隆重举行。本届推介会以“择业·择才——企业家与大学生对话综合素养”为主题，校长王新奎、党委书记武克敏亲自坐镇会场，向应邀出席的



120 余家知名中外企业推介我校毕业生。

七、我校于今年下半年全面推进二级教代会制度。截止 12 月 26 日，学校 18 个二级单位先后召开了首届教职工代表大会暨工代会或教职工大会暨工会会员大会，并选举产生新一届工会委员会。

八、2008 年，我校科学研究工作取得丰硕成果，获得国家级科研项目 2 项、省部级科研项目 10 项、市教委科研项目 33 项。

九、2008 年，我校教学工作取得丰硕成果：《财务管理》获得国家级精品课程，《市场营销学》获双语教学示范课程，另有 3 门课程获市级精品课程，6 门课程获市教委级精品课程；英语（商务英语方向）专业获得教育部第三批高等学校特色专业建设点，另有 4 个专业获上海市第三期本科教学高地建设项目。

十、2008 年度，全国外语院校协作组第二十三届年会、第八届全国国际商务英语研讨会、“金融开放和金融法制”论坛、中国共产党与马克思主义大众化研讨会等大型学术研讨会在我校举行。



## 大事记

### 一月

我校荣获上海市就业工作先进集体称号

1月7日下午，上海市高校毕业生就业工作促进会在上海大剧院召开2008年工作年会暨表彰大会。本次评选活动分本科和高职高专两组，通过各高校自行申报、成果展示、现场答辩、高校之间互评打分、专家评审等环节，对各高校就业工作的目标定位、工作理念、工作方法、工作成果和特色亮点等方面进行了综合考察。在本科组评选中，共有10所高校被评为先进集体。

QUT 大学来我校进行访问交流

1月9日下午，QUT 大学( Queensland University of Technology )EMBA 及 MBA 学生来我校进行访问交流，参观了我校松江和古北两个校区。

王新奎校长当选上海市国际贸易学会会长

1月19日上午，上海市国际贸易学会在银河宾馆召开第七届会员代表大会，并进行换届选举。来自本市学术界和企业界的近百名代表出席会议。大会选举产生了上海市国际贸易学会新一届理事会。新一届理事会由42位理事和19位常务理事组成。

### 二月

我校两委委员扩大会议举行

2月21日下午，我校两委委员扩大会议在信息楼501室举行。市委常委、两委委员及相关人员参加会议。会上，与会人员分别就上午召开的党员代表全体会议后代表们分组审议党委工作报告、纪委工作报告、党费收缴使用和结存情况报



告情况进行了汇报，并交流了自己参会讨论的体会。会议着重对 2008 年党委工作要点进行了讨论。

我校连续三年被评为上海市教育信息工作先进单位

近日，上海市教育委员会公布了 2007 年度上海市教育系统报送教育信息先进集体和先进个人。我校校长办公室被评为上海市教育信息工作先进集体，马俐俐同志被评为上海市教育信息工作先进个人，至此我校已经连续三年获得此项荣誉。我校参加上海市思想政治教育工作者表彰大会

2 月 25 日，由中共上海市科技教育工作委员会、上海市教育委员会和上海市教育发展基金会共同举办的上海市第四届高校优秀思想政治教育工作者表彰大会在上海电视大学会议中心召开。会上，八所高校代表进行了交流发言，我校学工部副部长、团委书记王磊作了题为“联系学生工作实际，不断加强大学生思想政治教育的科学研究”的主题发言。

三月

美国佛罗里达 A&M 大学商学院院长访问我校

3 月 4 日下午，美国佛罗里达 A&M 大学商学院院长 Lydia Floyd 一行 5 人访问我校，与我校洽谈进一步扩大学生交换、师资交流等合作事宜。徐小微副校长会见了访问团一行。交谈中，徐小微副校长回顾了双方合作的情况，对两校在过去取得的合作成果予以肯定，并希望能在全球化背景下进一步加强两校交流。

我校获高校思政教育优秀论文二等奖、专著三等奖

近日，全国高校思想政治教育研究会第五次全国高校思想政治教育优秀专著、论文评选结果揭晓，我校人文社科部方旭光副教授的《政治认同：思想政治教育的目标取向》获论文二等奖，评估中心宋彩萍教授的《高等教育民族精神培育》获专著三等奖。



#### 日本大阪市立大学教授来我校作学术讲座

3月7日下午,经贸学院在信息楼530举办了一场题为“中国钢铁工业发展及其问题”的讲座,日本大阪市立大学教授杉本孝先生主讲,我校研究生、部分教师以及宝钢培训班学员聆听了讲座。

#### 美国圣玛丽大学代表团访问我校

3月10日,由校长 Charles L. Cotrell 博士带队的美国圣玛丽大学代表团一行五人对我校进行了访问,代表团随行人员包括圣玛丽大学副校长 Thomas Galvin 博士,研究生院院长 Henry Flores 博士以及 Bill Greehey 商学院院长 Keith A. Russell 博士。

#### 我校荣获第十届全国推普宣传周网站评比三等奖

日前,我校语言文字工作网站荣获2007年度上海市语委会组织的“第十届推普周语言文字网站评比”三等奖。今后,我校语委会将进一步加强网站管理与政策法规的宣传力度,结合2007年上海市语委会精神和语言文字工作要点,做好广大师生语言文字的规范使用工作。

### 四月

#### 第十一届金融论坛举行开幕式暨开坛讲座

我校第十一届金融论坛近日在信息楼526室举行开幕式暨开坛讲座。我校金融学专业主任傅连康副教授为学生作了题为《现代金融市场形成中的金融风险控制》讲座。金融管理学院副院长戴天柱、党总支副书记唐旭生、金融论坛指导教师贾小宁、AIA国际会计师协会学术总监吴日全等领导和嘉宾出席开幕式。

#### 荷兰 HAN 大学 ARNHEM 学院师生访问我校

近日,荷兰 HAN 大学 ARNHEM 学院代表团来我校访问交流。据悉,荷兰 HAN 大学每年组织两次“doing business with Chinese”的活动,该活动为期10天,在



中国各相关院校、企业进行交流、访问和学习，目前我校已经接待了三期该校的访问团。交流访问活动加深了两校大学生之间在学术、文化方面的交往和了解，开拓了学生的视野，同时也促进了两校进一步的合作。

我校代表队获网络商务创新应用大赛上海赛区一等奖

4月25日，“E路通”杯全国大学生网络商务创新应用大赛——上海赛区决赛在我校举行。副校长徐小微出席并致词，经贸学院院长聂清等领导出席比赛现场，来自上海各高校的二十支参赛队进行了各项奖项的角逐。

我校新立一项省部级科研项目

由我校沈玉良教授申请的2008年度上海市决策咨询研究课题“上海发展生产性服务业与制造业的外包问题研究（以上汽、宝钢为例）”课题获得立项。

五月

我校开展“讲党性、重品行、作表率”主题活动动员会

5月6日下午，我校“讲党性、重品行、作表率”主题教育活动动员大会在信息楼503室举行。校党委书记武克敏，副书记、纪委书记夏斯云，副书记、副校长楼巍，中心组范围的党员干部以及纪委、组织部、宣传部全体党员参加会议。武书记在动员会上作了重要讲话，副书记、纪委书记夏斯云作了题为《讲党性、重品行、作表率》——树立党员干部新形象》的主题教育活动党课报告。

我校29名学生获上海市外国留学生市政府奖学金

日前，上海市外国留学生市政府奖学金颁奖大会在上海远程教育集团国际会议中心举行。该项奖学金是上海市政府首次为留学生设立的奖学金，教育部国际合作与交流司副司长刘保利、国家留学基金委来华部事务主任黎冰、市教委副主任王奇、国际交流处处长杨伟人等各级领导出席大会并作讲话。我校国际交流学院院长王光林和留学生代表参加了会议。会上，我校29名留学生获得了该项奖学



金。

#### “中国 WTO 争端解决机制研究中心” 成立仪式举行

5 月 11 日，由上海对外贸易学院和上海 WTO 事务咨询中心联合主办、上海市高等学校人文社科重点研究基地上海对外贸易学院国际经济贸易研究所襄助的“中国 WTO 争端解决机制研究中心”成立仪式暨学术研讨会在上海银河宾馆举行。

#### 上海高校博雅讲堂在我校举行

5 月 16 日下午，由我校承办的上海高校“博雅”讲堂在 507 室举行。我校高教研究所所长宋彩萍教授为学生作“民族精神与大学生的社会责任”讲座，对大学生民族精神的建立与培养作出了深刻阐述。

#### 我校赛扶（SIFE）团队获全国大赛第三名

5 月 16 日-5 月 17 日，2008 赛扶（SIFE）全国总决赛在国际世博会议大酒店举行，我校代表队在两天的比赛中与上海财经大学代表队，复旦大学代表队，北京大学代表队，香港大学代表队，广东外语外贸大学代表队等强队同场竞技，最终勇夺全国第三。

#### 古北校区 WTO 事务咨询中心综合楼竣工交付使用

5 月 19 日下午，WTO 事务咨询中心综合楼竣工验收会议在古北校区举行，副校长俞光虹、长宁区质监站、设计、监理、勘察、施工、项目管理等单位代表参加了会议。会议听取了建设、施工、监理等单位的汇报，同时审查了竣工技术资料，检查了工程现场。在此基础上，验收小组对 WTO 事务咨询中心综合楼工程建设质量给予充分肯定并一致同意该项目达到合格标准，可以正式交付使用。

#### 美国太平洋大学副校长一行访问我校

5 月 25 日，美国太平洋大学（University of the Pacific）副校长 Philip N. Gilbertson 教授等一行四人访问我校，商洽合作办学事宜。我校副校长徐小薇、法学院院长陈晶莹、副院长乔宝杰、教师代表蔡建敏副教授和刘瑛博士参加了会见





和洽谈。

六月

皇家墨尔本理工大学校长来我校商讨交流合作事宜

6月8日上午,王新奎校长在WTO事务中心接待了澳大利亚皇家墨尔本理工大学(RMIT)校长Gardner教授、副校长Madleine Reeve博士一行,并就进一步加强合作交流事宜进行洽谈,徐小微副校长、国际交流处徐东风处长以及经贸学院聂清院长一同出席了会谈。

第十一届金融论坛学生论坛决赛暨闭幕式举行

近日,第十一届金融论坛学生论坛决赛暨闭幕式在信息楼526室举行。金融学院副院长徐永林、凌婕,党总支副书记唐旭生、校团委副书记刘根春出席闭幕式。本次大赛还邀请到了国际会计师组织协会首席执行官David Tang、金融学院仰炬教授、王志伟副教授作为决赛评委。

我校开展第三届青年教师“教学质量奖”评审

6月15日上午,我校第三届“青年教师教学质量奖”评审活动在古北校区举行。15位来自本校和上海财经大学、上海外国语大学、上海海关学院的专家组成评审组,党委书记武克敏、党委副书记夏斯云任评审组组长,副校长徐小微出席评审会。

我校一课题获市科教系统重大德育理论课题项目立项

近日,2008年度上海市科教党委、上海市教育委员会重大德育理论课题研究项目立项结果揭晓,由我校学工部副部长、团委书记王磊牵头申报的《创新引领下的上海高校德育审视》,获得立项。

七月



### 首届中国 WTO 专业方向研究生暑期学校在我校举办

7 月 6 日,由我校承办的上海市学位委员会研究生创新计划项目“2008 年首届中国 WTO 专业方向研究生暑期学校”在我校古北校区学位后培训基地举行。本届暑期学校的主题为“多哈回合谈判中的农业议题”,共有来自全国各高校和科研单位的五十余名青年教师、博士研究生和硕士研究生参加。

### 我校荣获全国大学生创业设计大赛上海地区第一名

7 月 5 日—6 日,由中国高等教育学会与用友软件股份有限公司联合主办的第四届“用友杯”全国大学生创业设计暨沙盘模拟经营大赛上海地区半决赛在上海理工大学举行。据悉,中国高等教育学会与用友软件股份有限公司于 2005 年起连续举办了三届“用友杯”(ERP)沙盘模拟大赛,先后有来自全国 30 个省、市、自治区的十几万学生参加了各阶段的比赛活动,这一赛事已成为在当代大学生中最具影响力的赛事之一。

### 我校举行 2008 海峡两岸经管类实践教学研讨会

近日,我校在古北校区学位后培训基地举行 2008 海峡两岸经管类实践教学研讨会。校长王新奎、副校长叶兴国、徐小薇、台湾中华国际经贸研究学会理事长林柏生以及来自我校和国内各兄弟院校以及中国台湾高校的近 60 位专家学者出席研讨会。

## 八月

### 做好残奥会起跑仪式筹备工作为“同样精彩”加油

2008 年 8 月 10 日,北京残奥会火炬接力上海市传递组委会向学校传递了上海市起跑仪式将在我校举行的信息,11 日,赵雯副市长来校视察仪式现场,13 日,我校正式接到组委会“关于认真做好北京残奥会火炬接力上海市传递活动相关工作的通知”,全校师生员工感到无比激动、万分自豪,同时又感到责任重大、任务艰



巨。

我校 8 项课题获 2008 年上海市高等教育学会立项课题

经专家评审，2008 年上海市高等教育学会立项课题已经揭晓，全市各高校共有 170 项课题立项。其中，重点课题 10 项，资助课题 56 项，经费自筹课题 104 项。上海对外贸易学院共有 8 项课题获准本次立项。

九月

我校三门课程被评为 2008 年度上海高校市级精品课程

9 月 4 日，经学审查、校推荐、专家网上初审、会议评审和网上公示等步骤，我校戴天柱老师负责的《证券投资分析》、曹合建老师负责的《进出口英语函电》、张晓岚老师负责的《会计学》三门课程被评为 2008 年度上海高校市级精品课程。国际经贸实务教研室教学团队被评为市级教学团队

经学校推荐，市教委组织专家评审和网上公示，我校“国际经贸实务教研室教学团队”被评为上海市第一届高等学校市级教学团队。

我校获 7 项省部级科研项目立项

我校有 2 项课题获得教育部人文社会科学研究资金立项资助、5 项课题(其中一般项目 4 项，系列研究 1 项)获得上海社科基金立项资助。其中，杨浩的课题《企业基因网络模型及其动态机制研究》和王瑞昀的课题《英汉疑问结构形式化对比研究》获 2008 年度教育部人文社会科学研究一般项目立项；郭振华的课题《构建强制保险和第三方监督相结合的工程质量风险管理制度》、倪受彬的课题《中国国有资产管理立法研究》、翁小丹的课题《上海率先实行养老、医疗保险优税政策的战略意义、综合效应和现实路径研究》和徐波的课题《外资并购的国家经济安全规制与预警机制研究》获 2008 年度上海市社科规划一般课题立项；李萌的课题



《上海文化大都市建设研究系列之上海加快推进国际文化交流中心建设研究》获 2008 年度上海市社科规划系列研究课题立项。

#### 校党委召开中心组会议

9 月 9 日下午，我校党委中心组学习活动在信息楼 503 室进行。党委书记武克敏，党委副书记夏斯云，副校长叶兴国、俞光虹、徐小薇，以及全体中心组成员参加会议。武书记代表市委常委强调了经过讨论形成的三点意见：一是要抓住新一轮学科调整的机遇，抓好学校定位和学科规划调整工作；二是要更加重视和做好队伍建设工作；三是要进一步做好科学发展观学习的准备工作，要落实好思想政治理论课的若干意见，形成细则。

#### 我校教师参加中国会计学会 2008 年学术年会

近日，2008 年中国会计学会教育分会学术年会在湖南大学召开，我校张晓岚、杨淑娥、赵世君三位教授参加了会议。会议期间张晓岚、杨淑娥分别主持了分组学术交流会并做了发言。三位教授向与会的全国各知名专家、学者通报了我校现已成立会计学院，并介绍了我校申请会计专业硕士学位授予权的前期准备情况和会计学科及师资队伍建设情况，同时向部分专家提供了申报材料。专家学者对我校会计学科发展给予充分肯定，并对今后学科、专业建设提出了建议。

#### 我校首批赴澳大利亚昆士兰大学交流学生顺利返校

近日，我校首批赴澳大利亚昆士兰大学的学生完成了为期 21 天的语言学习和文化考察活动顺利返校。此次学习之旅活动从 6 月中旬开始启动，共选拔了来自经贸学院、外语学院和旅游与会展学院等 7 个学院的 18 位学生参加。

#### 校党委召开总支书记和职能部门负责人工作会议

9 月 9 日上午，校党委在行政楼 410 室召开总支、直属支部书记和党委职能部门负责人工作会议。会议由党委书记武克敏主持。党委职能部门负责人就 2008 年下半年本部门工作计划进行了交流，大家就《2008 年下半年党委工作补充要点》



和党委职能部门的工作进行了讨论和沟通。

#### 我校针对新生开展感恩教育与问卷调查受媒体关注

开学之初，我校在 2008 级新生中开展的两项活动受到了媒体的关注，这两项活动分别是以感恩教育为主题的写家信活动和针对首批 90 后学生开展的专项问卷调查。感恩教育活动通过播放视频短片“鬓角”，激发新生对于长辈和父母的感恩之情，把这份情感写在信纸上，汇成一封封情真意切的家书。

#### 我校四个基层党组织通过“公推直选”完成换届选举

今年 5 月至 9 月，我校外语学院和金融学院的党总支、图书馆和人文社科部的直属党支部先后完成了换届改选。根据党委的工作要求，本次四个单位党组织的换届选举试行了“公推直选”。“公推”改变了过去的提名人选的方式，采取了组织推荐、党员推荐、群众推荐和个人自荐相结合，公开推荐基层党组织的委员、书记和副书记候选人的办法，“直选”改变了过去党员选委员、委员选书记的间接选举办法，采用了党员大会直接选举基层党组织的委员、书记和副书记的办法，这在扩大基层党内民主方面大大推进了一步。

#### 我校学生校园美容展受到媒体关注

9 月 23 日，解放日报以“高校创业教育凸现亮点，鼓励学生开办‘模拟公司’”为题对此事作了报道。文章以学生自主举办美容展为由头重点介绍了我校重视培养学生的创业意识，通过学生自主成立虚拟公司开展创业教育的情况。9 月 24 日，《青年报》以“大学生自办校园美容展 发布校园时尚发型”为题重点就我校学生自主举办展会的运作过程作了报道。同一天，《青年报》还以“鼓励学生创业大学生自办模拟公司十几家”为题主要对我校学生创办的万德会展公司的运行方式以及为本次展会做的幕后工作作了介绍。

#### 我校参加第二届全国外语院校办公室工作研究会



9月25—26日，第二届全国外语院校办公室工作研究会在西安外国语大学召开，全国11所外语外贸院校参加了本届年会。本届年会就下一届年会的研讨议题和举办地做了讨论，董伊金主任就全国外语院校办公室工作研究会更名为“全国外语外贸院校办公室工作研究会”提出了建议。

十月

上海市五四特色团委创建工作总结会在我校举行

10月9日上午，2008年上海市五四特色团委（第七组）创建单位创建工作总结会在我校信息楼501会议室举行。外语学院分团委作为召集单位承办了此次总结会，校团委副书记刘根春和外语学院党总支副书记严大龙出席会议，包括上海交通大学船舶海洋与建筑工程学院团委、华东师范大学教育科学学院团委等在内的十所创建单位作为小组成员，出席会议并在会上作了创建工作总结报告。

英国“首相倡议计划2”项目团队与我校开展交流

近日，英国中兰开夏大学“首相倡议计划”（PMI2）项目团队来我校访问，开展该项目的第三轮交流活动。俞光虹副校长会见了团队全体人员。

学校通过市规范教育收费专项检查

10月7日至9日，市物价局、财政局、审计局、纠风办、教委等7部门联合检查组对我校教育收费进行专项检查。经过3天检查，在9日的反馈会上，检查组评价我校重视规范教育收费，有章可循，能够落实各项收费政策。同时，检查组提出了进一步完善相关教育收费措施的建议。

WTO 研究教育学院教师赴日内瓦 WTO 秘书处参加学术会议

2008年10月7-8日，根据“一国一人”的原则，经中国政府有关方面推荐和WTO秘书处邀请，我校WTO研究教育学院院长张磊教授以中国正式代表（official representative of the country）身份代表中国参加了WTO秘书处举办的“学术网络



构建和学术支持动议”会议。

#### 我校与美国路易斯维尔大学签署合作框架协议

10月10日下午，美国路易斯维尔大学商学院院长 R. Charles Moyer 教授一行四人访问我校。我校徐小微副校长会见了来访客人。国际交流处、教务处、经贸学院、国际交流学院负责人参加了会见并与客人进行了会谈。

#### 我校召开校级教学成果奖专家评审会

10月16日，我校校级教学成果奖专家评审会在松江校区举行。专家组由来自复旦大学、同济大学、上海交大、上海大学、上海理工大学等高校的15位专家组成。徐小微副校长出席评审会并致辞。本年度校级教学成果奖的申报评选主要面向2005年以来完成并且经过两年以上教育教学实践检验的校内高等教育教学成果项目。经教师申报、各教学部门推荐以及学校预审后，共有30个项目入围。

#### 我校参加中国高等财经教育2008年年会

10月17-18日，中国高等教育学会高等财经教育分会2008年年会在浙江财经学院召开。全国共有33所财经院校近90名代表参加了本次年会，我校党委书记武克敏教授代表学校出席本届年会。本次大会还通过了四项议案设立教材和科研专项资金；增设财政学、思想政治教育、院校财务管理、校友工作四个专业协作委员会；成立高等财经教材编委会；理事会换届。

#### 十一月

#### WTO发展司司长 Priyadarshi 先生来校访问

11月3日，世界贸易组织(WTO)发展司司长 Shishir Priyadarshi 先生来校访问并作讲座，叶兴国副校长在信息楼贵宾厅会见了 Shishir Priyadarshi 先生。讲座内容结束后，同学们踊跃提问，提问涉及当前的国际金融危机对各国贸易政策



的影响与 WTO 的应对、发展中成员应如何提升自己的谈判技巧更好地维护自己的利益等方面。Priyadarshi 先生一一进行了详细解答，并指出中国应在谈判中善于与其他成员合作，通过集体的力量努力争取尽可能多的利益。WTO 学院院长张磊对讲座作了总结。

我校 7 门课程获得 2008 年度市教委重点课程建设立项

根据《上海市教育委员会关于做好 2008 年度市教委重点课程立项工作的通知》的申报要求，经专家评审论证，我校 7 门课程被立项为“2008 年度市教委重点课程”，分别是：国际营销策略、跨文化商务沟通、国际经济学、国际投资法、毛泽东思想、邓小平理论和“三个代表”重要思想概论、财务报表分析和商务英语（I，II）。

学校召开党风廉政建设集中教育活动干部大会

11 月 4 日下午，学校召开党风廉政建设集中教育活动干部大会。校党委书记武克敏主持会议并讲话。他指出，为了进一步把学习贯彻中央纪委、教育部、监察部《关于加强高等学校反腐倡廉建设的意见》落到实处，校党委决定在 10—11 月集中一段时间开展党风廉政建设集中教育活动。他要求干部：切切实实提高认识、学好文件。要结合学校发展过程中出现的新情况去用心学习；切切实实抓落实；要对照检查，把本单位、本部门存在的问题找出来，明确是非；切切实实关心爱护干部；要加强教育，避免干部在廉政方面出问题。

上海对外贸易学院第二十一届运动会隆重开幕

11 月 11 日上午，上海对外贸易学院第二十一届运动会在松江校区运动场隆重举行。校长王新奎，党委书记武克敏，副书记夏斯云，副校长叶兴国、俞光虹，副校长、校体育运动委员会主任徐小薇出席运动会开幕式。在主席台就座的还有各二级学院和各部门的领导及松江大学园区各高校体育部主任。校体育运动委员会副主任、体育教学部主任崔树林主持开幕式。

英国考文垂大学创业教育团队访问我校





近日，英国考文垂大学创业应用学院院长、该校“全球创业硕士学位”项目负责人 Gideon Maas 博士一行三人来我校访问，并与我校进行“全球创业硕士学位”合作项目的第二轮交流。访问期间，考文垂大学介绍该校“全球创业硕士”项目的课程设置，探讨未来两校合作举办“全球创业硕士”项目的可行性。考文垂大学创业教育团队对我校 1 名教师、1 名毕业生以及 1 名在校学生进行有关创业潜力的心理测试。该测试作为“全球创业硕士”项目的第一个模块，目的是让学员在开始课程的初期充分了解自己在创业素质方面存在的优势和不足，并在未来一段时间内，通过创业教练一对一的分析和引导，确定适合自身创业素质发展的策略。此外，考文垂大学还与我校创业校友座谈，了解中国大学生的创业环境。

#### 经贸学院教师赴荷兰鹿特丹商学院作学术交流

应荷兰鹿特丹商学院邀请，物流管理专业主任杨晓雁副教授于 2008 年 10 月 25 日至 11 月 7 日赴该校进行了为期两周的学术交流活动。杨晓雁老师此行的主要目的是参加鹿特丹商学院的首届“国际周”学术交流活动。此次应邀参加“国际周”活动的还包括来自美国、法国、日本、奥地利、爱尔兰、马来西亚等国的学者。出访期间，杨老师就中国现代物流产业和中国经济热点问题、中国商务文化等作了七场系列讲座，讲座受到当地学生和教师的一致欢迎。此外，她还与即将于 2009 年 2 月来我校学习的 15 名荷兰学生进行了亲切的座谈和交流。

#### 我校与金斯顿大学签署合作备忘录

11 月 10 日上午，我校与金斯顿大学合作备忘录签署仪式在信息楼会议室举行。徐小微副校长与英方代表金斯顿大学商业与法律学院让·农埃尔院长正式签署了合作备忘录。工商管理学院院长魏农建、党总支书记陈国强、国际交流处处长徐东风、国际交流学院副院长邱贵溪，以及 Kingston University 代表张苗等出席签约仪式，签约仪式由工商管理学院副院长姜秀珍主持。

#### 市教卫党委领导来校调研思政课网络教学试点工作



11 月 12 日下午，市教卫党委副书记、市教委副主任莫负春，市教委德育处叶天放，上海市学生德育发展中心主任王磊等来校调研、督导我校思想政治理论课网络试点工作。校党委副书记夏斯云陪同调研。人文社科部主任赵子文，直属党支部书记黄玮，相关教研室主任等参加了调研活动。

#### 2008 全球创业周中国站高校校长圆桌会议在我校举行

11 月 17 日下午，主题为“创业精神与高等教育：当代大学生的责任”的高校校长圆桌会议在我校松江校区举行。教育部副部长赵沁平，上海市副市长沈晓明，市政协副主席、我校校长王新奎，市教委副主任王奇，我校党委书记武克敏，复旦大学、南京大学、上海交通大学、同济大学、华中科技大学、北京邮电大学等全国知名大学的数十名书记、校长出席了会议。

#### 美国萨福克大学副校长 Marguerite Dennis 访问我校

11 月 20 日上午，美国萨福克大学（SUFFOLK UNIVERSITY）副校长 Marguerite Dennis 女士一行二人来我校交流访问。我校徐小微副校长会见了来访客人。国际交流处、国际交流学院、会计学院相关负责人参加了会见。

#### 西班牙巴塞罗那大学西蒙·托伦特教授来校访问

近日，西班牙巴塞罗那大学西蒙·托伦特教授来我校访问。叶兴国副校长在古北校区贵宾室会见了西蒙·托伦特教授。西蒙·托伦特教授现担任西班牙巴塞罗那大学教授、WTO/区域一体化研究中心国际部主任、巴塞罗那大学国际经济法与政策硕士项目主管、欧盟——拉美关系研究所协调员、巴塞罗那大学加入联合国贸易与发展会议虚拟学院协调员等多项职位，曾先后担任过巴塞罗那大学副校长，欧盟委员会、美洲开发银行、中美洲经济一体化秘书长、秘鲁政府以及其他国家政府机构、国际机构的顾问。

十二月



### 我校参加全国高校经济管理类专业实验室建设研讨会

12月5日,第九届全国高校经济管理类专业实验室建设研讨会在北京召开。本次会议由中国信息经济学会、实验经济学与经济管理实验室专业委员会主办,北京工商大学承办。全国经管类100多所院校,近300位代表参加了会议。我校教务处处长周斌,教育技术部主任朱阳、经贸学院章学拯、信息学院刘华玲和教务处姚莉华老师参加本次研讨会。

### “全国资产评估教育研究会”成立大会在我校召开

12月13日,由全国设有资产评估本科专业的10所高校牵头发起的“全国资产评估教育研究会”在我校古北校区学位后培训基地召开成立大会。上海资产评估协会副会长张美灵女士、上海市国资委资产评估处陈凯晨处长等出席会议,来自浙江财经大学、南京财经大学等10所高校的相关学院和专业的负责人、部分评估公司负责人等30多人参加了会议,中国资产评估协会也委托与会人员对大会召开表示祝贺。会议由我校金融管理学院徐永林副院长主持。

### 解放日报刊登我校教师撰写文章并引起反响

近日,解放日报刊登了我校会展与旅游学院姚昆遗教授的“把发展市民旅游作为一项民心工程来抓”一文,文章提出了“旅游已经成为上海市民日常生活中最重要的一种休闲、娱乐方式,对市民旅游发展,必须给予适当的倾斜”的观点。中央政府门户网站引用了姚教授关于“上海工业旅游年票”的看法,姚教授指出,“上海工业旅游年票从2006年推出以来,景点范围从上海向长三角地区不断拓展,这次又扩展到泛长三角区域,这是联动长三角乃至泛长三角区域各工业旅游景点,打造长三角工业旅游优势产品的重要突破。”

### 我校召开2006年度市教委重点课程终期验收评审会

日前,我校举行2006年度市教委重点课程终期验收评审会。专家组由来自复旦大学、同济大学、华东师大等高校以及校内的10位专家组成。徐小微副校长出



席评审会。通过评审，专家组认为，我校 2006 年度市教委重点课程在建设期内注重教学团队建设，加强教学方法、教学手段的改进及教学内容的更新，完成了既定建设目标，在原有建设基础上取得了突破。与此同时，专家组也提出了一些关于课程建设的意见和建议，并希望各门课程以此次验收为新的起点，在今后的发展中取得更大的进步。

#### 北京奥组委法律事务部副部长刘岩来我校作讲座

12 月 24 日上午，法学院邀请第 29 届奥林匹克运动会组织委员会法律事务部副部长，国家体育总局政策法规司副司长刘岩为法学院本科生和研究生作关于北京奥运会筹办的法律事务的讲座。本次讲座由法学院院长陈晶莹主持，党总支书记陈百俭、书记助理刘春华出席会议。

#### 英国杜伦大学张志超教授来校作金融学术讲座

12 月 25 日下午，英国杜伦大学张志超教授应金融保险本科教育高地专家论坛邀请为我校金融学专业部分教师和 100 多名研究生作了题为“美国金融危机纵横谈”学术讲座。讲座由金融学院副院长戴天柱主持。讲座后，副校长徐小薇会见了张志超教授并与他就中英高等教育管理等问题进行了广泛而深入的交流。金融学院总支书记金道明、副院长徐永林、经贸学院院长聂清等参加了会见。

#### 我校召开纪念改革开放 30 周年座谈会

12 月 26 日下午，我校在行政楼 317 会议室举行纪念改革开放 30 周年座谈会，座谈会由校党委书记武克敏主持。会场上，红色条幅和喜庆心情相映成辉，欢声笑语中映射出共享改革开放成果的欢畅。校党委副书记、副校长陈洁，副校长叶兴国、徐小薇，各党委职能部门负责人，各党总支负责人，老中青三代教师代表出席了座谈会。与会者欢聚一堂，共话改革开放 30 年来的发展，畅谈改革开放的丰硕成果，总结学校发展的成功经验，展望学校未来发展的美好前景。

#### 全国大学生商务创新大赛上海赛区启动仪式在校举行



12月26日，建行“e路通”杯2008全国大学生网络商务创新应用大赛上海赛区启动仪式在我校信息楼526报告厅举行。副校长徐小薇、教务处处长周斌、经贸学院院长聂清、上海市商务委信息化处副处长陈晓明及上海理工大学教授杨坚争出席启动仪式，仪式由我校电子商务专业主任章学拯教授主持。

我校举办“金融开放和金融法制”论坛

12月28日，由我校与《法学研究》编辑部联合主办的“金融开放和金融法制”论坛在信息楼526报告厅举行。我校副校长叶兴国、《法学研究》杂志副编辑张广兴、华东政法大学副校长顾功耘、上海市政府金融服务办副主任范永进、我校法学院院长陈晶莹以及来自学术界、企业界以及各高校的100多人参加了本次论坛。本次论坛主要围绕“转轨国家金融法制的特殊使命”、“金融产品创新与金融安全”、“金融开放和跨国金融监管合作”三个议题，对在当前的金融危机环境下如何把握金融开放和促进金融法制建设等问题进行了深入的研讨。



# 第五部分

## Part V

### 依法治校工作

### Ruling School by Law





## 全面落实科学发展观，大力推进学校建设再上新台阶

——在 2008 年党员代表会议上的报告

2008 年 12 月 27 日

武克敏

各位代表，同志们：

2008 年，是我国发展进程中极不平凡的一年。我们经历了罕见的低温雨雪冰冻灾害和汶川特大地震灾害，成功举办了北京奥运会和残奥会，圆满完成了神舟七号载人航天飞行。当前，虽然我们正面对全球金融危机带来的不利影响，但我国政府正积极努力应对，我国保持了经济社会发展的良好势头。我校党的各级基层党组织和全体党员同志，在重大问题上与党中央保持一致，在重要任务面前都表现出了党组织的战斗力和党员的先锋模范作用。

一年来，党委带领全校师生员工，高举中国特色社会主义伟大旗帜，全面落实科学发展观，围绕学校第二次党代会提出的内涵建设、和谐校园建设和党的建设三大任务，以制定学科建设规划实施方案和管理办法为抓手，着力提升师资和管理干部队伍建设水平，大力推进和谐校园建设、党的建设，提高学校教育教学质量和科研水平，取得了学校改革、发展、稳定的阶段性成绩。

今天，我受党委的委托，向全委会和党员代表会议报告一年的工作，并提出 2009 年党委工作思路。

### 一、总揽全局，全力推动内涵建设

2008 年，学校内涵建设的主要任务是在统一思想、明确目标的基础上，落实学科建设规划并制定各项管理办法，这是具体落实规划关键的一年。党委充分依





靠各级党组织和全校教职工，积极面对学校发展中的各种问题，开拓思路，努力探索，取得了一些突破性的成绩，学校发展呈现出蓄势待发的良好势头。

### **第一，坚持学校办学定位，进一步明确学校的办学目标**

校党委认真学习全国高校党建工作会议和市委九届三次会议精神，深入研究习近平同志对高校党建工作提出的要求和韩正同志对上海高等教育提出的三项任务。党委充分认识和分析了学校面临的发展形势和机遇，坚持以本科教育为主培养应用型人才的基本办学定位，着力解决制约我校学科建设相对滞后的问题，从长远着眼，从解决体制、机制入手，通过精心设计，分阶段实施《2008-2012 年学科建设规划》。为主动适应上海市经济和社会发展新阶段的需要，学校进一步明确了办学目标，不断提高教育质量和办学水平，致力于把学校建设成为上海乃至长江三角洲地区的国际经济贸易专门人才培养和科学研究基地以及决策咨询思想库，不断提升学校在上海乃至长江三角洲地区经济社会发展中的地位和作用。

### **第二，为二级学院布局调整做好组织保证**

党委围绕学科建设规划的要求，调整了学科建设组织体制，在原有国际经贸学院、国际商务外语学院、金融管理学院、法学院的基础上，新建工商管理学院、会计学院、会展与旅游学院、商务信息学院四个二级学院。组建四个新建二级学院的党政领导班子，实现了学院结构调整中的平稳过渡。各级党组织发挥了政治核心作用，讲大局，讲奉献，服从安排，克服种种困难，为二级学院布局调整的完成做好组织保障。

### **第三，集思广益，稳步推进体制机制改革**

2008 年学校制定了学科建设规划的管理办法，这是学校管理体制及制度的完善和再构造，在文件起草的过程中，党委通过各种形式和渠道，广泛发扬民主，集思广益，充分听取教职工意见，各级党组织精心组织了全体教职员开展讨论，提出了许多建设性建议，全校上下再次形成了举校一致谋发展、聚精会神抓建设的良好氛围。党政班子会议多次专题讨论大家的修改建议，及时反映在文件修改



稿中。《学科建设规划管理办法》在征求党员代表意见后，将提交教代会讨论审议。

#### **第四，学校教学质量和科研水平全面提升**

一年来，学校在教育部质量工程建设中又取得了新进展，在取得国家级实验教学示范中心建设单位，国家级人才培养模式创新实验区，国家级特色专业建设点的基础上，又增加了国家级本科大学生创业教育基地，英语专业被评为国家级特色专业建设点，《财务管理》课程被评为2008年度国家级精品课程，《市场营销学》课程被评为2008年度国家级双语教学示范课程。同时，2008年学校又增加了3门上海市市级精品课程。

2008年，学校科研水平得到进一步提升。学校获得批准立项的项目有43项，其中国家级项目2项，省部级项目11项，市教委重点项目立项2项。上海市高等教育学会立项课题8项。学校获省部级优秀科研成果奖3项。

#### **第五，应用型专门人才培养再获社会高度认可**

党委坚持学校的人才培养特色，在学生工作中，注重学生综合能力培养，坚持知识、能力、素质的协调发展。2008年，我校学生在各类赛事中再获佳绩，在全国大学生的各类专业和英语竞赛中共获得五项一等奖。在上海高考招生实行按平行志愿录取的改革后，我校仍然保持了良好的生源质量。600多名大学生志愿者参加了奥运会、残奥会等10项志愿者服务活动。学校获得上海市委、市政府联合颁发的“参与北京奥运会、残奥会贡献奖”。

### **二、协调各方，着力构建和谐校园**

2008年，校党委进一步落实《中共上海对外贸易学院委员会关于建设社会主义和谐校园的若干意见》，在创建文明单位和平安校园等方面取得了新进展，为学校推进内涵建设创造了和谐校园氛围。

#### **第一，加强政治理论学习，夯实共建和谐校园的思想基础**

2008年，党委坚持两周一次的中心组学习制度，通过传达文件精神、邀请专家作专题报告、讨论交流、参观展览会、观看视频节目等形式，拓宽了干部的理



论视野，提高了干部的思想认识水平。各二级单位的中心组，结合自身情况，采取走出去和请进来的方法，开展了形式多样的学习。

党委组织领导了思想政治理论课程改革，制定下发了《关于进一步加强和改进思想政治理论课建设的实施意见》，推动思想政治理论课教学内容、教学方法和教学手段的改革，我校承担了市教卫党委的思想政治理论课网络教学的试点工作，制订并实施了思想政治理论课网络教学的实施方案，取得了阶段性的成果。在教卫党委中期检查中，得到了领导的好评。

### **第二，争创文明单位，营造和谐校园氛围**

2008年学校创新文明单位的活动载体，把文明单位建设与学校的内涵建设有机结合起来，把文明单位建设的活动与营造和谐校园氛围结合起来，文明单位创建活动突出了主旋律。通过举办读书节、艺术节、体育节、文化节和举办图片展览、师生演讲、主题征文等群众乐于接受和参与的形式，在师生中开展纪念改革开放30周年、庆祝成功举办北京奥运会、“迎世博600天行动计划”、推进“三风”建设、促进内涵建设等活动。据学校文明观察点项目组的统计材料，学生遵守纪律、寝室卫生、考试诚信、文明借阅、学术氛围等观察点都较上一年有进步。我校在市教卫党委举行的年度文明单位创建活动专项检查中，取得了良好的成绩。

学校坚持对大学生的感恩教育，在2008级新生中通过以“鬓角”为题材的写家信活动，取得了学生自我教育的效果，获得学生家长的好评，各大社会媒体给予了高度的评价。

### **第三，创建平安校园，提供和谐保障**

2008年，学校积极推进安全文明校园、平安单位、综合治理及技术防范达标创建工作，学校再次获得“上海市平安单位”、“上海市安全文明校园”称号。

2008年，学校推行信访工作一体化工作机制，党委和行政系统的信访部门进一步提高工作效率。在已建有校长和书记信箱的基础上，增设了各职能部门的信访信箱，进一步畅通了群众来电来信渠道，妥善解决了群众的来信来访。据不完



全统计,2008 年共接待来信来电来访共 72 批次,在各类信访中,已经解决的问题占 52.8%,受条件限制暂时没有解决的问题占 9.7%,正在解决的问题占 37.5%。

在学生社区,积极发挥学生居委会在平安社区中的作用,经过学生居委会的调解,有效化解了一些矛盾,贸院居民委员会实事项目等获得 2008 年教育部校园文化建设项目二等奖。

#### **第四,实行校务公开党务公开,完善民主制度**

2008 年,学校进一步完善党政领导班子议事决策机制,深入落实党务公开、校务公开相关制度,党政会议、校长办公会议、教学工作例会和科研工作例会的信息及时在校园网公开,学校在《贸院报》开设了“面对面”专栏,及时传递教职工关注的问题和解决情况。一年来,校园网继续发挥了落实教职工知情权的作用,截止目前,校园网新闻栏目共发布了 600 多条信息,做到了在寒暑假期间信息不间断,校园网中深受教职工关注的信息,点击率都超过了 4000 多次,招生信息的点击率更是超过了 10,000 次。

2008 年,学校进一步加强了基层民主建设,进一步保障了全校教职工行使民主权利。学校制定了《上海对外贸易学院二级单位教职工代表大会实施办法》,有序推进二级教代会工作,并逐步推进了教代会提案制工作,在广泛征询意见的基础上,形成了操作性文件,准备提请教代会审议通过。学校进一步健全了申诉委员会的组织结构,教师申诉委员会和学生申诉委员会分别接受了教师和学生的申诉,保障了师生的民主权利。

#### **第五,关注民生民情,共享和谐成果**

2008 年,学校进一步重视解决好民生问题,为教职工办实事,年内增加发放津贴约 230 余万元,学校再次提高教职工门急诊医疗费自负费用补助金额,教职工帮困互助基金会发挥了互助作用,年内已有 103 人次遇到困难的教职工得到帮困基金会的资助。从 2008 年起,教职工体检每年安排一次。学校积极完善学生帮困政策,年内已经发放学生帮困金 36.4 万元,帮助经济困难学生顺利完成学业。



有一名学生不幸患重病住院，学校在及时送上帮困基金的同时，发动学生捐款 9 万多元，帮助学生家庭共渡难关。在副食品价格提价的压力下，学校采取各种措施，确保食堂价格相对稳定。

全校师生密切关注民情，四川汶川发生特大地震灾害后，校党委带领全体党员和师生员工向灾区人民伸出援助之手，全校师生共为灾区同胞捐款 51 万多元，有 87.4% 的党员参加了向党组织交纳了特殊党费的活动。党的基层组织发动师生，采取各种方式表达了支援灾区的意愿。暑假期间，学校热情接待了来访的 250 余名都江堰师生。

### 三、务实创新，全面加强党的建设

今年年初，党委在党员代表会议上提出：在新的一年里，党的建设各项工作要有新进展；发挥党组织核心作用和党员先锋模范作用要有新高度；扩大党内民主，落实党员主体作用要有新举措；思想政治理论研究和党建研究要有新成果；和谐校园创建工作要有新突破；反腐倡廉工作要有新深度。一年来，党委在思想建设、组织建设、作风建设、制度建设和廉政建设方面积极开展了一系列工作，迈出了新的步伐。

#### 第一，推进党内民主，加强基层组织建设

2008 年党委进一步推进了扩大党内民主的工作，初步建立起每年召开一次党员代表会议制度，由党委向党员代表会议报告一年的工作情况，积极探索党员代表任期制的工作。在基层组织建设中试行公推直选，分别在外语学院和金融学院的党总支、图书馆和人文社科部的直属党支部完成了换届改选。试行公推直选的单位采取了组织推荐、党员推荐、群众推荐和个人自荐相结合的办法，经两轮公开提名和民主推荐，产生基层党组织的委员、副书记和书记的候选人，并由党员大会直接选举产生基层党组织的委员、副书记和书记。

党的组织工作积极服务于学校的内涵建设，按照全覆盖和有利于围绕中心发挥作用的原则，党委新组建了党群机关等七个党总支，撤销了原机关总支等两个



党总支和 WTO 研究教育学院等三个直属支部。全校现有党总支 13 个，直属支部 4 个，教工支部 33 个，学生支部 64 个。

党委加强了组织管理制度研究，制定了《关于建立健全基层党建工作责任的实施办法》、《关于加强党员经常性教育培训的实施办法》、《关于进一步做好党员联系和服务群众工作的实施办法》、《党员管理与监督细则》、《党总支（直属党支部）工作细则》、《党支部工作细则》、《总支（直属支部）委员会换届选举工作程序》等制度文件，进一步规范基层组织建设。

## 第二，提高干部的工作水平，加强干部队伍建设

2008 年，党委制定了《上海对外贸易学院处级干部选拔任用管理实施办法》。党委按照实施办法规定的程序和要求，及时配备和任免了各级各类干部共计 51 人。选拔任用正处级干部 12 名，副处级干部 11 名，助理 3 名；任命兼岗正处级干部 5 名，副处级干部 3 名。2008 年，党委加大干部轮岗交流，全年共轮岗交流正处级干部 5 名，副处级干部 3 名，轮岗的干部在新的岗位中再一次焕发了工作激情，提高了工作水平。同时加大后备干部队伍建设，全年有 9 名干部已在或正在处级岗位挂职锻炼。

一年来党委加强了对干部的培训和教育工作，在全校处级干部和组织、纪检、宣传部门全体党员中开展了“讲党性、重品行、作表率”专题教育活动，通过学习提高、实践锻炼、对照整改、巩固成果的四个阶段，达到了加强学习促进工作、提高认识带动建设的目的。在新上任中层干部、轮岗干部和挂职干部中开展岗前教育培训，有 37 名干部参加了学习，提高了干部的政治意识、大局意识、责任意识、廉政意识和自律意识。在总支、直属支部书记、新任辅导员和学生党支部书记中开展党务工作专题培训，提高党务工作的能力和水平。党委还积极选送 12 人次干部参加上级党校学习培训，增强干部的责任感和使命感。

## 第三，推进主题活动，发挥党员先锋作用

2008 年，党委继续以“双争”主题活动为载体，健全党员组织生活，加强党员



的学习和教育。各级党组织在党员中开展了“办好让人民满意的教育”、“以改革创新精神推进党的建设”和“纪念改革开放三十周年”的专题学习。党委积极组织党员参加党建和思想政治课题研究，2008年获市科教党委系统立项课题3项；党委批准了70项校级研究课题，在已经完成的课题中，有1项成果获市科教党委系统奖励，校内表彰了11项课题成果。

主题活动的推进和党建研究工作的深入，有效促进了基层组织建设，提高了党员发挥先锋模范作用的自觉性。

据不完全统计，2008年学校获得各类表彰的教师中，党员占了74.5%，在获准立项的国家级和省部级科研课题中，党员占了69.2%，在市级优秀毕业生中，党员占69%。

2008年，学校共发展新党员246名，全校现有党员1444人。

在这里，我要特别提及谢康教授的感人事迹。谢康同志因病于2008年7月25日不幸逝世，学校失去了一位资深教授和一位令人尊敬的好党员。谢康教授在病重期间，仍一直心系学校、心系师生；四川发生地震灾害，他委托家人捐款并缴纳特殊党费；在他的临终遗嘱中，委托家人将其最后一个月的工资作为最后一次党费交给了组织。谢康教授为我们树立了共产党员的先进形象，是我们学习的榜样。

#### **第四，进一步加强党风廉政建设**

2008年，党委把落实党风廉政建设责任制列入领导班子的重要议事日程，纳入全局性工作一起部署，一起落实。学校进一步完善书记校长党风廉政建设责任分工制度，落实到领导班子成员及分管的相关部门，力求做到党政齐抓共管、部门各负其责。校领导班子、各二级单位与部门领导都实行了“一岗双责”。党委严格执行“三重一大”制度，进一步规范党委常委会、党委扩大会和校长办公会的议事规则和决策程序。

党委重视对党政干部的廉政自律教育，先后进行了两次集中教育活动，组织



党委中心组成员学习贯彻中纪委、教育部、监察部《关于加强高等学校反腐倡廉建设的意见》，召开全校党员干部党风廉政专题会议，通过集中教育活动，各单位、部门进一步落实了“三重一大”制度和党风廉政建设责任制。规范了干部经济责任审计工作，完善了内控和监督机制。

2008 年党委加强了对领导干部与重点岗位工作人员的监督，加强了对各种收费行为的管理，查处和纠正了部门违反财经纪律的情况。

### 第五，落实老干部工作和统战工作

党委重视老干部工作，根据老干部的实际情况，落实老干部阅读文件的规定，通过开展培训学习、专题报告会、座谈会、考察等活动，发挥党组织的作用。党委发挥老干部的政治优势，满足老干部力所能及地参加“教学督导组”、“党课讲师团”、“学生党建督导组”的要求，已在或正在各二级学院组建了“关工委”分会，“霞光热线”接待活动得到学生的欢迎，老干部在党建、教学、育人等工作中发挥了积极作用。党委努力安排好老干部的生活待遇，年内按照市委相关政策规定为离休人员增加共享费 24.6 万元，并落实了老干部的医疗费补贴等相关政策，退休人员人均共享费比上一年增加 10%。

党委重视统战工作，建立健全统战工作制度。学校适时向党外人士通报情况和征求意见，充分发挥统战优势，为学校中心工作积极建言献策。党委积极支持、协助各民主党派加强自身建设，加强各级党员领导干部与民主党派负责人的联系与沟通，协助做好党派成员发展工作。2008 年 7 月成立致公党支部，目前学校共有 4 个民主党派基层组织，89 名党派成员，其中在职成员 51 人。

各位代表、同志们：

2008 年，党委会按照第二次党代会的要求，带领全校师生员工狠抓内涵建设，狠抓和谐校园建设，狠抓党的建设，已经完成了年度的任务，这是各级党组织辛勤工作的结果，是各位党员代表和全体党员努力工作的结果，也是全校师生员工团结一致谋发展的结果，在此我谨代表党委向各位党员代表和全体党员表示衷心





的感谢。

这一年中，党委的工作还存在不足，主要是：面对学校发展中的新情况新问题，深入研究不够，要增强忧患意识，更加积极地应对来自学科建设和科学研究等方面的外部压力。领导班子成员下基层调研和听取教职工的意见还不够深入，在做出学校发展的重大决策时，要边调研边听取意见边与基层沟通，调研的过程也是发动群众的过程。抓好干部队伍建设，提高工作效率，改变机关的工作作风还要下更大的功夫，在干部资源不足的情况下，要处理好大胆选拔与慎重使用干部的关系。在关心民生问题上，要善于克服种种困难，为教职工办实事。

#### 四、2009年党委工作思路

2009年，党委要着力抓好以下四方面工作，做到“四个确保”。

**第一，着力抓好科学发展观学习实践活动，确保学校和谐快速发展。**2009年，按照中央和市委的部署，高校党组织将开展深入学习实践科学发展观活动。党委要认真贯彻第17次全国高校党建工作会议精神，组织好广大党员学习和实践科学发展观的活动，进一步解放思想、改革创新，进一步增强贯彻落实科学发展观的自觉性和坚定性，进一步加强党组织的凝聚力、战斗力和创造力，进一步发挥党员先锋模范作用，着力发现、解决好影响和制约学校科学发展的突出问题以及群众反映强烈的突出问题，着力构建有利于学校科学发展的体制机制，着力推进和谐校园建设，使学校党的工作和党的建设更加符合科学发展观的要求。

**第二，着力抓好规划配套方案与办法的实施，确保内涵建设上新层次。**2009年，学校将实施学科建设规划实施方案和管理办法，各级党组织要细致深入地做好广大党员和教职员工的思想工作，积极鼓励和凝聚全体教职员员工全心投入到学校新一轮的发展中来，找准工作定位，明确发展目标，形成举校一致促建设、一心一意谋发展良好局面。党委要深入研究新情况新问题，以改革创新的精神状态、思维方式、思想作风和工作方法，大力推进学校内涵建设，推动学科发展，不断提高学校教育教学质量和科研水平，为获得申报博士点建设单位做好充分的



准备。

**第三，着力抓好“质量工程”重点项目建设，确保提升学生就业能力。**受全球金融危机等诸多因素影响，2009 届毕业生的就业形势将比较严峻。党委和各级基层组织要准确把握形势，树立信心，研究制定切实可行的对策。要通过进一步加强国际商务实验教学示范中心建设、国际经济与贸易应用型专门人才培养模式创新实验区建设等“质量工程”重点项目建设，着力提升学校办学水平，提升学生的综合竞争力，确保学生能够在就业过程中始终保持较好的竞争优势。通过建设好松江校区创业中心和古北校区上海大学生创业国际合作基地，进一步鼓励和扶持大学生创业。各级基层组织和广大党员干部要做好形势分析和舆论宣传工作，引导学生调整好心态，树立先就业后择业的就业理念。学校要想法设法为毕业生提供就业指导服务工作，力争把学生就业的市场做大。

**第四，着力抓好党风廉政建设，确保风清气正的校园氛围。**在新的一年里，要继续贯彻落实党的十七大提出的“更加注重治本，更加注重预防，更加注重制度建设”的要求，将反腐倡廉建设和经济责任审计工作融入到学校各项事业之中，进一步在加大教育力度，强化监督，惩防并举上下功夫，努力取得党风廉政建设和反腐败工作新成效。通过进一步查找存在的薄弱环节和突出问题，不断完善党风廉政建设责任制，在制度执行、检查、考核、责任追究等方面采取更为有力的措施，进一步加强对权力运行的监督，不断拓展廉洁教育与廉政文化进校园的渠道，健全惩治和预防腐败体系，切实把反腐倡廉工作落到实处，为学校各项事业又好又快发展提供有力的政治保障。

各位代表、同志们，新的发展机遇已经出现，新的挑战已经开始，新的号角已经吹响，在新的一年里，让我们高举中国特色社会主义伟大旗帜，以学习实践科学发展观活动为动力，以落实学校学科发展规划为抓手，进一步深入推进学校内涵建设、和谐校园建设和党的建设，以更加昂扬向上的精神状态，为大力推进学校建设再上新台阶努力奋斗！



## 紧紧围绕学校的中心任务开展党风廉政建设

——校纪律检查委员会向 2008 年党员代表会议的工作报告

2008 年是我校第二次党代会提出深化内涵建设、建设和谐校园奋斗目标的关键之年。为了保证和促进学校改革和建设的顺利发展，提高党的执政能力，维护学校大局的稳定，校纪委在校党委的领导下、协助党委、行政紧紧围绕学校的中心任务开展党风廉政建设工作。现将一年来的工作情况向党员代表会议报告如下，请予审议。

### 一、落实“一岗双责”，校、院领导班子成员履行党风廉政建设职责

#### （一）明确党风廉政建设的指导思想

党的十七大第一次把反腐倡廉建设同党的思想建设、组织建设、作风建设、制度建设一起确定为党的建设的基本任务，这就要求全党把反腐倡廉建设放在更加突出的位置，旗帜鲜明地反对腐败。校纪委为此提出，我校的党风廉政建设在 2008 年要坚持以十七大精神为指导，按照中央纪委十七届二次全会精神和俞正声同志对党风廉政建设责任制工作的具体要求，全面落实领导反腐倡廉建设的政治责任，要坚持教育、制度、监督并重，推进惩治和预防腐败体系建设，并努力做到与行风建设和师德师风建设紧密结合起来，与校务公开、重大事项公示、大宗物品采购和教育收费等重点工作结合起来，与校风、教风和学风建设结合起来，与考试诚信和学术诚信教育结合起来，创造学校内部风清气正的和谐氛围，以优良的党风促校风带学风，从思想上、作风上、纪律上为贯彻落实学校的中心任务提供坚强保障。

#### （二）进一步完善书记校长党风廉政建设责任分工制度



校纪委协助校党委把执行党风廉政建设责任制列入领导班子的重要议事日程，纳入全局性工作一起部署，一起落实。结合贯彻胡锦涛总书记“四个亲自”（重要工作亲自部署、重大问题亲自过问、重点环节亲自协调、重要案件亲自督办）的要求，进一步完善书记校长党风廉政建设责任分工制度，从制度上对“四个亲自”的要求进行细化量化具体化，明确班子成员落实“四个亲自”要做什么、如何做、做到什么程度、达到什么效果等。在《2008 年书记校长党风廉政建设责任分工》中，除了要求各位书记校长抓好分管职责范围内的党风廉政建设，同时确定各位书记校长对 2008 年党风廉政建设的重点工作进行分工负责。如校长王新奎同志同时分工负责对人、财、物管理使用的监督，校党委书记武克敏同志同时分工负责把反腐倡廉建设融入渗透到学校教育教学工作的各个方面等。

在《责任分工》中，以校领导班子和职能部门为主要对象，抓好责任分解。按照工作任务不漏项，责任分解无空档的原则，将反腐倡廉工作任务细化分解成数十个项目，明确责任范围和责任内容，量化分解到各位领导成员及相关部门，把责任落实到人头、落实到部门，力求使党政齐抓共管、部门各负其责的工作机制落到实处。

在分工联系的二级单位，校领导班子成员也执行“一岗双责”，既了解教学科研等工作情况，也了解党风廉政建设的情况，重点了解二级单位一把手履行党风廉政建设第一责任人的情况。校领导班子把党风廉政建设责任制向二级单位领导班子延伸，把压力传递下去，要求各单位与机关部门一样要坚持“一岗双责”，既要抓业务，也要抓廉政。管人、财、物、基建、采购的单位，责任网络要建到岗位人头上。

### （三）开展突出责任制的党风廉政建设集中教育活动

为了进一步把学习贯彻中央纪委、教育部、监察部《关于加强高等学校反腐倡廉建设的意见》落到实处，学校在 10—11 月集中一段时间开展了党风廉政建设责任制集中教育活动。这次集中教育活动的重点是强调和落实各级干部特别是各



单位、部门党政一把手的廉政责任制。活动内容包括学习党风廉政建设责任制相关文件；交流党风廉政建设责任制执行情况；集体对照检查廉政建设有关规定；查找本单位、部门存在的突出问题和职责范围的薄弱环节；填写《领导班子廉政建设自查表》等。活动形式包括全校党风廉政建设干部大会；各单位、部门党政负责干部会议；各单位、部门领导班子党风廉政建设专题会议；上报专题会议与查摆问题材料；自查与抽查等。校纪委在活动中去重点部门帮助班子成员一起对照检查，提高认识，查找问题。

通过这次党风廉政建设集中教育活动，进一步落实了各单位、部门实行党风廉政建设责任制的政治责任；促进了“三重一大”制度的完善和执行；加强了对各种收费行为的管理和监督；加强了对领导干部与重点岗位工作人员的管理与监督。

## 二、推进“惩防体系”工作规划，从源头上预防和治理腐败

### （一）把执行“三重一大”制度作为落实“惩防体系”工作的重点

校纪委明确我校落实“惩防体系”工作的重点方面是执行“三重一大”制度；落实财务、基建、物品采购等三项监管制度；确保招生录取工作全程公开等。学校制定了相关规章制度 30 多个，基本涵盖工作的方方面面。校纪委还主动会同和指导有关部门制定相关规章制度，包括基建修缮、图书、教材、药品和设备采购等。通过这些制度规范的落实，进一步加大对权力运行领域的监督、制约，加大民主管理、校务公开的力度。

校纪委协助校党委、行政执行“三重一大”等重要制度，对扩大会、常委会、党委扩大会和校长办公会的职权职责、组织原则、议事规则、决策程序和纪律要求等做出明确具体的规定，同时结合实际对“三重一大”集体决策的内容进一步细化，对集体决策的程序进一步规范，对集体决策的责任进一步明确。

对二级单位、机关部门执行“三重一大”制度的情况，校纪委建立督查机制，对“三重一大”形成决策的情况进行督查，对执行“三重一大”制度的情况进行检查。在领导干部经济责任审计中，突出检查重要经济活动和大额支出是否经过集体讨论，



从而把“三重一大”的监督做到实处。

7月8日,市科教党委副书记、纪工委书记吴捷同志率督查组对我校贯彻落实“三重一大”等制度的情况进行检查。督查组与我校武克敏、夏斯云、俞光虹等校领导及有关职能部门的同志进行了个别访谈,详细查阅了有关工作材料和工作档案,对我校贯彻落实“三重一大”等制度的工作给与了充分肯定,同时提出了中肯的意见和建议。

## (二) 抓好阳光招生,规范教育收费和非学历教育

校纪委监察处抓好招生监察,配合学校实现阳光招生。2008年招生继续向社会承诺,凡在招生简章中公布的政策,学校将严格执行;凡在招生工作中发生违纪违规的行为,将从严处理。在录取过程中,认真履行《招生简章》中公布的各项政策,对符合条件的考生进行了政策加分;录取时坚持以高考成绩为依据,坚持德智体全面考核,从高分到低分择优录取。校纪委在招生期间继续设立招生监督(信访)接待室,受理各类信访。我校2008年招生没有发现违纪违规行为。

校纪委监察处与财务部门一起开展规范教育收费工作。10月7日至9日,市物价局、财政局、审计局、纠风办、教委等7部门联合检查组对我校教育收费进行专项检查,检查内容除各项收费政策的落实情况外,还包括学校是否存在乱收费的行为,是否违反国家规定,收取与入学挂钩的费用等行为。经过3天检查,检查组评价我校重视规范教育收费,有章可循,能够落实各项收费政策。同时,检查组提出了进一步完善相关教育收费措施的建议。学校借专项检查的东风,根据检查组提出的建议,进一步提高对规范教育收费的认识,健全制度,严格执行。全校的教育收费归口财务处统一管理,由监察处配合执行,加强监管。

学校规范非学历教育和培训工作,做到令行禁止。学校举办多年的自学考试全日制辅导班,根据上级要求的精神,坚决予以停办。同时经过检查,未发现二级学院或个人擅自借用学校名义自行招生办班的问题,不存在擅自进行中外合作办学、举办研究生课程班的情况,也不存在学校界外的违规培训和发布虚假广告



的行为。

### （三）日常教育长抓不懈

校纪委抓好面上的党风廉政教育，全年开展主题教育活动 2 次，组织中心组专题学习 5 次，召开全校党员干部党风廉政会议 3 次，组织全体党员召开专题组织生活会 2 次，举办党政干部与重点岗位人员学习培训会 2 期。

根据市科教党委的布置，我校于 5 月至 9 月集中一段时间开展了“讲党性、重品行、作表率”主题教育活动。纪委全体党员都参加了主题教育活动，带头讲党性、重品行、作表率，认真思考在党性、品行、作风等方面存在的突出问题，认真查找在教育、制度、管理、监督等方面存在的漏洞和薄弱环节，着力解决在思想观念、工作作风、素质能力等方面存在的突出问题。通过“讲党性、重品行、作表率”主题教育活动，进一步强化了党风廉政建设责任制，增强了各级领导干部抓党风廉政建设的责任意识；进一步加强了民主集中制，将领导干部置于党组织的管理监督之中。

作为新的廉政教育形式和新的廉政教育阵地，校纪委长期开展“一月一片”廉政教育活动。“一月一片”指每月放映一部廉政教育片。中心组成员实行签到制，每学期不少于一次。今年，“一月一片”活动已经延伸到各单位，由党总支组织本单位党员干部和教职员工观看。“一月一片”在 2008 年放映 8 场，约 200 余人观看，其中党委中心组成员 69 人。

学校落实中央和市委市政府关于节俭办公的要求，制止铺张浪费，在车辆使用、会议规格、公务活动等方面都从严掌握。处以上干部全年主动登记上交礼金、有价证券的 6 人（次），涉及金额约 0.4 万元。

## 三、履行监督职能，注重发挥查信办案的治本功能

### （一）查处违纪问题，处理重要信访

信访举报工作是纪检监察工作的基础性工作，校纪委监察处引导党员、教职员工按照组织原则逐级举报，负责任地检举、控告，实事求是地申诉，正确对待组



织的处理意见。校纪委继续保证申诉渠道畅通，承诺依法及时处理信访举报。

校纪委今年根据举报查处了校门诊部违反财经纪律私设“小金库”等问题。校纪委通过查账与收集相关证据，以及向本人与举报人核实，确认门诊部自 2003 年以来，违规设立账外资金，私设“小金库”，收受药品采购和职工体检回扣，采取隐瞒、截留等方式，占有应上缴校财务的资金，冒领夜班费。学校在对相关责任人员作出处理后，校纪委监察处注重发挥治本功能，同时以此为契机，分析原因，从中发现体制、机制和制度及管理上存在的问题，举一反三，及时提出建章立制、加强管理的建议，督促有关单位完善制度，堵塞漏洞。

校纪委和校信访办公室建立了沟通合作机制，校纪委负责举报检控类信访的处理，有分工有合作。学校编发《信访内参》提供给校领导和相关部门。对我校存在的重复访和缠访，学校注意分析成因，定期排查，化解矛盾。有一上访老户，坚持推测不存在的情况，重复提出不切实际的要求，并向上级政府部门与纪委举报或上访。为了对他本人负责，也是为了让事实说服他，学校第 5 次组织复查，还是没有发现其中存在违纪问题，认为他所举报的问题与事实不符，没有证据。校长王新奎、校党委书记武克敏都数次面对面做工作，力求把问题解决在学校内部。

校纪委 2008 年收到（接待）各类举报检控类信访 23 件/次，办结 11 件。其中，涉及干部问题 3 项；涉及经济问题 5 项；涉及其他 3 项。

## （二）前移监督关口，不断扩大监督面

监督的关键是对权力行使的有效制约，防止权力失控。校纪委为此从多个方面加强监督。在领导干部管理监督方面，学校执行好领导干部个人重大事项报告、民主生活会、述职述廉、任前廉政谈话等党内监督制度，前移监督关口，及时发现和纠正领导干部作风方面的问题。纪委监察处在 2008 年建立了领导干部廉政档案，将领导干部收受礼品、收入申报、党风廉政责任制考核等情况存入廉政档案。

在财务、采购监督方面，监察处、审计处参与基建和大宗物资设备采购各项招





标工作的监督与协调工作。根据党风廉政建设责任制的规定，学校要求各二级单位和机关部门的一把手对下属的工作承担起廉政责任。对图书、教材、药品和办公用品的采购工作，学校盯住责任人不放，同时帮助他们建立可控制的体制、规范的制度和可操作的流程。

建立完善的监督制约机制，是促进制度落实的重要保证，是一项治本措施。校纪委制定反腐倡廉的各项制度，落实“权力运行到哪里，制度就约束到哪里”，大力推进惩防体系建设，特别是对涉钱、涉物、招生、收费等环节，纳入源头治腐的重点范围，防堵工作中可能出现的各种漏洞。2008年重点抓好“收支两条线”管理，进一步规范教育收费行为，完善财内控制度。通过不断完善各项规章制度，使制度成为源头治腐的根本保障。

为了严肃财经纪律，营造良好的经济运行环境，学校在10月下发《关于重申严禁设立“小金库”的规定》，重申凡违反国家财经法规和其他有关规定，侵占、截留、隐匿各种应交收入，或以虚列支出、资金返还等方式转移资金、私存私放，不将资金纳入学校预算管理，不将收支列入单位会计帐内的行为，均属“小金库”行为。

纪委监察处在履行监督职能的同时，积极协助上级有关部门对我校的监督检查。10月7日至9日，市物价局、财政局、审计局、纠风办、教委等7部门联合检查组对我校教育收费进行专项检查。10月底，市教委安排对校长2006、2007年的任期进行经济责任审计。审计内容包括学校预算、科研经费、资产管理、对外投资、基本建设、内部控制、个人廉政等方面，实际是对学校经济工作的全面审计。通过检查和审计，纪委监察处、审计处协助有关部门对发现的问题积极整改，不断完善学校的各项工作。

### （三）加强制度建设，进一步推进校务公开

学校把校务公开作为廉政建设的重要组成部分大力推进，校务公开工作紧紧围绕学校改革发展稳定的主题，坚持把学校工作重点、难点，教职工和社会关心的



热点问题，作为校务公开的重点内容。在逐步推行校务公开的过程中，首先将与学校教育教学改革密切相关和涉及教职工、学生切身利益的事项，全部予以公开，如学校发展规划、人才引进政策、重要决策和实施方案、重大改革举措、规章制度、经费预决算等。在有关教职工切身利益方面，公开了校内收益分配方案、住房补贴方案、岗位聘任方案、专业技术职务评聘等。在收费方面，结合治理乱收费工作，校监察处会同财务处在校务公开栏公开学校收费项目、收费标准、收费范围、批准收费的相关文件，以及代收代办项目的收支情况，坚决做到凡有收费必须公示，方便全校师生员工监督。在招生录取方面，推行“阳光招生”，不断完善招生信息公开制度。认真做好招生前公布招生章程、招生录取程序办法，录取后及时公布录取结果，做到最大程度的接受社会的监督。

校纪委把校务公开工作与党风廉政建设紧密结合在一起，进行监督检查，有力地促进了这项工作的开展。学校通过推行校务公开制度，增大了透明度，促进了学校的教育事业、民主政治建设和党风廉政建设，为维护学校改革发展稳定，构建和谐校园发挥了积极作用。

#### 四、加强审计工作，完善内部控制

##### （一）加强审计力度

一年来，共开展经济责任审计 3 项、财务收支审计 1 项、基建修缮审计 2 项、专项审计 1 项；另有科研审签 3 项，财务鉴证 1 项，提出审计建议 11 条。

经济责任审计是学校审计工作的重点。校审计处在 2008 年先后对成人教育学院、教育技术部、后勤服务中心等单位进行了经济责任审计，对相关单位财务状况、重大经济决策程序与效果、资产管理、内部控制制度、个人遵守财经纪律等情况进行了客观评价，对审计发现的问题予以揭示并提出了改进建议。经济责任审计加强了对中层干部的管理和监督，促进了单位管理制度化、规范化，在完善学校内部管理、提高经费使用效益、促进廉政建设、合理使用干部等方面起到了重要作用。



2008 年完成财务收支审计 1 项（文印室）；完成医药采购专项审计 1 项（门诊部）。通过审计发现了管理和控制中存在的不足，如材料入库、领用、盘点管理制度缺失，药品采购招标、审核与药品管理控制薄弱等。审计建议促进了被审计单位建立和完善相关制度。

2008 年对新建外教公寓（WTO 事务咨询中心）和古北校区综合改造项目实施了全过程跟踪审计，这是 2 个跨年度项目，投资大、工期长。其中外教公寓项目已投入使用，但工程决算尚未完成；古北校区综合改造包括绿化、变电房建设、体育场馆改造等，现仍在进行中，审计工作将继续跟进。

#### （二）从财务收支审计向管理审计延伸

2008 年，学校审计工作积极贯彻上海市内部审计工作会议和上海市教育审计工作会议精神，确立“更新观念、注重管理和效益，针对问题、设定目标促发展”的工作方针，在加强内部控制、完善监督机制、维护财经纪律等方面积极开展工作。在审计中发现，由于审计工作逐年深入，会计信息、财务信息的真实性、可靠性基本得到控制，经济违规现象逐步减少。校审计处努力做到由发现型、符合性审计向预防型、增值型审计转变，由监督型审计向监督服务型审计转变。注重既披露违纪违规问题，也披露管理方面的问题，然后分析原因，找出对策和方法，提出改进管理和提高经济效益的建议。2008 年提出的 11 条审计建议已经落实 8 条。

#### （三）把审计结果运用到干部考核中

学校将经济责任审计结果作为干部考核、奖惩、选拔、任用的重要依据，对被审计领导干部在任职期间经济责任履行情况比较好、工作业绩突出的在干部考核中予以肯定，并作为干部任用的政绩依据之一；对被审计领导干部在任职期间经济责任履行情况较差、问题较为严重的进行谈话，做出处理。对经济责任审计中反映的领导干部（人员）履行职责过程中的苗头性、倾向性和普遍性问题，及时研究分析并提出惩戒、预防的意见和措施。



在不断推进党风廉政建设的同时，我校也还存在有待进一步完善的方面，这主要表现在：一是抓党风廉政建设中对责任制的检查、考核、责任追究的措施还有待进一步完善；二是抓反腐败中对下属单位部门权力运行的监督还需要进一步加强；三是抓建立健全惩治和预防腐败体系中对廉洁教育与廉政文化进校园方面还需要进一步拓展。针对以上这些方面，我们将结合学习实践科学发展观，查找存在的薄弱环节和突出问题，提出新的任务制订新的措施，更严格地执行党风廉政建设责任制，把反腐倡廉真正落到实处。

同志们！在新的一年里，让我们继续贯彻落实党的十七大提出的“更加注重治本，更加注重预防，更加注重制度建设”的要求，按照中央和市委部署，结合学习实践科学发展观活动，将《上海市贯彻落实惩防体系 2008—2012 年工作规划实施办法》落到实处，将反腐倡廉建设和审计工作融入学校各项事业之中，进一步在加大教育力度，强化监督，惩防并举上下功夫，努力取得党风廉政建设和反腐败工作新成效，为构建和谐校园和学校各项事业又好又快发展提供有力的政治保障。



## 切实提高教育质量，创新人才培养模式 为上海率先建设国际贸易中心而奋斗

王新奎校长在第五次教代会暨第六次工代会上作的工作报告

各位代表、各位同志：

我代表校领导班子向教职工代表大会做工作报告。报告的主要内容为三部分，一、2007年学校工作的回顾，二、当前的形势和任务，三、2008年学校工作的主要目标，请各位代表审议。

### 2007年工作的回顾与总结

2007年是我校从以办学规模扩张为主的外延发展转向以质量提高为主的内涵建设的第三年。以2004年我校着手制定《2004-2010年发展规划》为标志，在2005年，我校以落实《规划》，迎接国家教育部本科教学水平评估为契机迈出了内涵建设的第一步。2006年，我校通过接受国家教育部本科教学水平评估，全校教职员工团结一致、奋力拼搏，不但推动学校各项工作上了一个新台阶，评估结果达到了“优秀”标准，而且经过广泛、深入的调研、讨论和凝练，全校教职员工就学校的办学理念、办学定位、办学特色和人才培养规格达成了高度共识，为我校的长期稳定发展奠定了思想和理论基础。

2007年是我校提高教育质量为标志的内涵建设进入实质性启动阶段的一年。2007年3月，我校召开了第二次党代会，确定了我校今后五年的内涵建设工作目标是：以参与国家教育“质量工程”为契机，提升学校的办学水平；以申报博士点为抓手，提升学科建设水平；以深化改革为动力，促进学校内涵建设可持续发展。



根据校党代会确定的今后五年的工作目标以及年初教职工代表大会通过的校长工作报告提出的六项工作要求，校行政领导班子在校党委领导下、在国家教育部、上海市政府和上海市教委的支持下，经过全校上下的共同努力，主要完成了以下几项工作：

### 一、以落实国家“质量工程”为契机，调整学校工作重心

2007年6月，经过充分的调查研究，党委下达了《关于实施“高等教育本科教育质量与教学改革工程”建设工作的指导性意见》。党委提出抓住国家实施“高等教育本科教育质量与教学改革工程”的重大机遇，实现我校第二次党代会提出的以提高教育质量为中心，全面完成内涵建设新阶段的战略任务，号召我校全体共产党员和广大师生员工按本指导性意见的要求，统一思想、统一规划、统一部署；举校一体、上下一致、开拓创新，切实推进我校“质量工程”的建设工作。《指导性意见》在深入分析该项工作的背景、意义、工作原则和目标的基础上，确定了工作的思路，提出了修订学科、专业和课程建设规划、制定学科、专业和课程建设方案；修订与“质量工程建设”工作相关的管理办法；成立校“质量工程”建设工作领导小组；组建校“质量工程”建设工作办公室和专门工作小组等四项主要工作任务。

根据党委的《指导性意见》，在校“质量工程”建设工作领导小组的领导下，校“质量工程”建设工作办公室组建了博士点申报、更名大学、学科、专业和课程建设规划修订、教学机构设置调整、教育教学管理制度改革、科研及研究生管理改革、师资队伍建设管理制度改革、实践性教育教学体系建设（课堂教学实践）、实践性教育教学体系建设（社会实践）、预算管理制度改革、教学质量监控和评估等11个专门工作小组。上述各工作小组由各分管校领导兼任各工作小组的组长，并安排了相应的专项经费预算。

从2007年下半年开始，在校“质量工程”建设工作领导小组的统一部署下，以制定《2008-2012年学科、专业和课程建设规划》为中心，各专门工作小组进行了大量的国内外专题调研工作，在广泛深入调研的基础上，形成了一系列推进我校“质量工程”建设工作的调研成果，对我校“质量工程”建设工作的方向、目标和操



作方案达成初步的共识。这些共识已经集中凝练在《2008-2012 年学科、专业和课程建设规划》中，请各位代表审议。

2007 年推进的上述各项工作标志着，在胜利完成迎接教育部本科教学质量水平评估以后，我校的工作重心已经及时地转到落实国家“质量工程”为中心的轨道上来。如果说，迎接教育部本科教学质量水平评估仅仅是对我校以往教育质量的一次全面检测，那么，工作重心的转变则意味着我校以提高教育质量为标志的内涵建设已经进入了实质性的启动阶段。与迎接教育部本科教学质量水平评估相比，今后五年的工作将会更加艰巨，对保持我校的长期稳定发展的意义也将会更加重要。

## 二、以申报“质量工程”项目为抓手，突显学校办学特色

2007 年初，国家教育部正式启动提高高校教学质量的“质量工程”，“质量工程”包括了 6 方面建设内容、建设 7 大配套系统，以及 9 大建设目标，并同时采取包括特色专业点、重点改革和建设课程、新教材建设项目、实验教学示范中心、学生创新型试验、人才培养模式创新实验区、高等学校教学名师奖评选等 7 组有显示度的具体举措。

按我校已经形成并得到教育部和评估专家组认可的办学理念、办学定位、办学特色和人才培养规格，以及我校作为一所商科类文科院校的特点，在全面分析我校办学资源现状和办学优势的基础上，决定把争取成功申报国家级实验教学示范中心和人才培养模式创新实验区作为我校进入国家级“质量工程”建设项目序列的突破口。经过近半年的努力，在全国范围内众多申报院校激烈竞争的情况下，经过网上专家盲评和专家组最终评审的严格程序，我校脱颖而出，成功获得教育部高校教学质量与教学改革二期工程实验教学示范中心和人才培养模式创新实验区建设项目。

上述两个国家级建设项目的成功申报标志着我校办学水平上了一个新的台阶，对我校今后五年的发展有极为重要的意义。具体表现为：

第一、实验教学示范中心和人才培养模式创新实验区建设项目的申报成功，



标志了我校长期探索和坚持的应用型人才培养特色办学道路得到了教育部和兄弟高校的高度认可，教育部吴启迪副部长和高教司领导先后视察我校实验中心，对实验模式、实验体系、实验教学方法和实验效果给予了高度评价。在教育部高教司组织的 2006 年和 2007 年“全国财经类高等学校本科人才培养工作研讨会”上，我校先后两次做了大会主题发言。教育部对我校的肯定，更加坚定了我们坚持走应用型人才培养特色办学道路的信心和决心。

第二、实验教学示范中心和人才培养模式创新实验区建设项目的申报成功，是我校办学历史上第一次获得国家级建设项目，从而提升了我校在全国财经类高校中的地位和影响力，为我校下一步发展拓展了更大的空间。经过十多年的实践和探索，我校实验教学成效显著。这些探索的成果通过学术会议或工作会议交流、兄弟院校参观考察、赴兄弟院校交流、进行技术咨询、软件转让、在报刊杂志介绍经验等方式，发挥了广泛的辐射作用。国内外 26 所院校派出 32 批次考察团到我校考察调研、学习交流。

第三、实验教学示范中心和人才培养模式创新实验区建设项目的申报过程中，集聚和锻炼了一支队伍，形成对我校办学理念、办学定位、办学特色有深刻的理解、对校情能做切合实际的分析研究、对高等教育的规律能认真研究和探讨、勤于思考、认真工作、对学校的发展充满感情和责任心的工作团队。这一工作团队是我校制定《2008-2012 年学科、专业和课程建设规划》的核心队伍，他们将成为我校今后建设和发展中的一支不可缺少的骨干力量。

在这里，我代表全体教职员工和学校领导班子的全体同志，对他们在过去一年中的忘我工作表示衷心的感谢，对他们做出的贡献表示崇高的敬意。

### 三、以制定“学科发展规划”为中心，谋划学校长远发展

今后五年，我校所有工作将紧紧环绕提高办学水平和教学质量来展开。确定学科、专业和课程建设方向，提高学科、专业和课程建设水平是以提高教育质量为中心的的内涵建设的核心内容。我校制订《2008-2012 年学科、专业和课程建设规划》的工作已经完成，今天正式提交校教职工代表大会予以审议。





本规划制订的基本目标和主要任务是：根据党的十七大对发展教育事业提出的“全面贯彻党的教育方针，坚持育人为本、德育为先，实施素质教育，提高教育现代化水平，培养德智体美全面发展的社会主义建设者和接班人，办好人民满意的教育”的总体要求，围绕学校已经确定的总体发展战略，依托国际贸易学重点学科，形成相互关联的学科体系；通过与学科体系相适应的专业平台建设，形成科学的课程体系；通过实施教学内容、实践环节、教学运行和管理机制、教学组织、师资配置方式等多方面的综合改革，实现能体现我校办学理念、办学定位和办学特色的人才培养模式，以保证我校的持续、稳定发展，为实现党的十七大确定的优先发展教育、建设人力资源强国的战略目标做出贡献。

为保证学校的长期持续、稳定发展，本次规划重点是探索正确处理以下六大关系的方法与途径。

#### 第一、正确处理“线”和“点”的关系

所谓“线”和“点”的关系是指学科建设、专业建设和课程建设，是在具体的学科、专业和课程的“点”上进行，而学校内涵建设的整体效应则体现在由学科建设、专业建设和课程建设这三个“点”形成的一条线上。本规划主要探索解决以下三个问题：

(1) 形成学科建设、专业建设和课程建设三者之间相互支撑和渗透的关系，特别是如何把学科建设成果落实在专业建设和课程建设上，体现我校“以学生成才为本”的基本办学理念。

(2) 界定学科带头人、学术带头人和专业负责人、课程负责人四个岗位的不同功能、岗位职责及其相互间的协同工作关系。

(3) 明确学科方向和学科研究主攻重点、专业培养目标和培养特色、课程重点建设方向和重点建设内容，保持学科建设、专业建设和课程建设三者之间在实施环节上相互支撑和渗透的渠道畅通。

#### 第二、正确处理“重点”和“一般”的关系

所谓“重点”和“一般”的关系是指在学校受办学资源约束，以及国家对高校学科建设、专业建设和课程建设有引导性的指标体系和实施项目的条件下，如何在重



点建设项目和一般建设项目之间合理分配有限的办学资源，以达到总体效益的最大化。

处理“重点”和“一般”关系的重点在于：采取以“重点”带“一般”梯队推进的方式。具体做法是，重点学科、专业和课程建设项目（包括国家级、上海市和教委建设项目）由学校统一部署和实施，并接受相关项目下达部门的评估和考核，以“特”和“强”为建设目标。一般学科、专业和课程建设项目（主要是学校下达的项目）由部门部署和实施，并接受学校的评估和考核，以“规范”和“合格”为建设目标。同时建立推动一般建设项目上升为重点建设项目的通道和机制。

### 第三、正确处理“创新”和“调控”的关系

制定规划的目的是为了对学科、专业和课程建设进行调控，用有限的办学资源来实现学校的发展目标。但科学研究和人才培养又是以发挥广大教师的探索和创新精神为基础的。因此，规划既要保持实施的严格性和有效性，又要尽可能地激发教师的学术兴趣和探索创新精神，需要建立两者既相互独立、又能够相互支撑的关联机制。

本规划处理“创新”和“调控”关系的重点在于：建立两套平行机制。一套机制是采取“奖励结果，不奖励动机”的方式，鼓励教师按自己的学术兴趣和学术专长开展自主性的科学研究和教学研究活动。实施这套机制的关键是坚持高标准、高起点。另一套机制是项目管理机制，凡由国家、上海市、市教委或学校下达的项目，要保证能够按质、按量、按时完成。实施这套机制的关键是要集中人力、物力和财力进行攻坚，特别是由学校下达的各类研究型项目坚持少而精，有直接上升为市级或国家级项目的空间和可能性，在“特”和“高”上狠下功夫。

### 第四、正确处理“特色”和“水平”的关系

坚持和不断强化办学特色是我校办学指导思想的最重要内容。所谓“特色”是指“人无我有”，办学水平体现在“特”上；所谓“水平”是指“人有我强”，办学水平体现在“强”上。在确定学科方向和学科研究主攻重点、专业培养目标和培养特色、课程重点建设方向和重点建设内容时，需要在更高的层面上确定是以形成“特色”为主，还是



以提高“水平”为主，以此提出不同的建设目标和要求。

本规划处理“特色”和“水平”关系的重点在于：在确定学科、专业和课程建设项目的同时，必须明确项目建设的主攻方向是“特色”还是“水平”，并据此选好（包括引进和培养）学科带头人、学术带头人、专业负责人和课程负责人。

#### 第五、正确处理“当前”和“长远”的关系

我校实施规划所需要的人才资源，既要严格按标准配置，成熟一个配置一个，引进一个配置一个，培养一个配置一个。在建设周期和现有资源的约束下，必须考虑目前我校教育资源的现状，充分调动广大教师、科研人员和干部的积极性，逐步建立能上能下、优胜劣汰的人员配置机制。

本规划处理“当前”和“长远”关系的重点在于：

（1）把学科、专业和课程建设项目分为重点建设项目和一般建设项目两大类。并对上述两类建设项目按不同的标准设定带头人或负责人岗位资格条件。

（2）重点建设项目的带头人或负责人严格按条件遴选，一般建设项目的带头人或负责人可适当放宽条件。带头人或负责人队伍的建设采取积极引进和培养相结合的方式。

（3）所有二级学科和专业均设带头人或负责人。学术带头人和课程负责人则按学校实施学科建设规划的进度设立。

（4）带头人或负责人实行任期制。完善带头人或负责人任职程序，明确工作目标和任务。

#### 第六、正确处理“改革”和“稳定”的关系

在落实教育部“质量工程”背景下，重新制定和实施规划，对我校来说是一次具有全局意义的改革。这项改革既包括对现有的管理制度的完善，也包括教育教学思想的创新和突破。因此在规划的制定和实施过程中如何处理好改革与稳定的关系十分重要。规划的制定要让教师、干部和员工参与，求得共识，统一思想。规划的实施既要做到决心大、措施坚决，又要顾及教师和干部的承受能力和我们的管理能力。关键是规划的目标要订得符合实际，措施要有可操作性，规划的实施



要根据条件和机遇循序渐进。

本规划对我校今后五年的改革和发展有纲举目张的作用。概括起来有以下几个特点：

### 1. 精心设计

这次制定的学科、专业和课程建设规划是我校历史上耗时最长、前期调研最充分；经过精心设计和思考，具有科学性和操作性的发展规划。规划的制定经过学校学科、专业和课程建设以及师资队伍建设现状调查、分规划制定、总规划集成等三个阶段，最终形成《学科、专业和课程建设》总规划，分规划、附件等十万字。今天请各位代表审议的是总规划。

### 2. 目标明确

这次规划设定学科、专业和课程建设的目标主要依据以下三个指标：一是由国家教育部制定的有关本科高等院校办学状态数据的合格标准；二是国家教育部有关更名大学的办学状态数据标准；三是国务院学位委员会关于申报博士学位授予权单位和博士学位点的基本要求。通过把我校目前办学资源的现状和规划周期内可预测的变化趋势与上述三个指标进行对比，找出在学科门类、专业数和专业类型、课程数和课程结构、科研成果数量与质量水平、师资队伍数量与结构等各方面的差距，从而设定我校在规划周期内达到申报博士学位授予权单位和博士学位点，以及更名大学基本条件的许可、专业和课程建设的基本目标。因此，这次规划确定的建设目标一般都有可检测的数量和质量标准。

### 3. 操作性强

这次规划确定的目标，既有高度，又有很强的可操作性，可监测的指标要落到部门、落到人，为了实现规划的目标，学校设计了各项配套的政策和措施，给予经费的保证，因此规划的实施过程也就是学校内涵建设推进过程，规划的实施人人有责，经过教代会审议后，党委最后定稿，就成为学校规范发展的文件。

## 四、以落实“评估整改措施”为目标，确保持续发展势头

根据教育部有关评估工作的指示精神，整改提高是本科教学工作水平评估的



重要阶段。2006年12月，教育部专家组提出了整改意见：学校还需要进一步转变教育思想观念，加强高等教育教学改革与发展研究，并在办学实践中全面落实和充分体现；还需要进一步加强学科建设，优化专业布局，深化教学改革，完善课程体系，在推进应用型人才培养的同时，全面提高教学水平；还需要进一步加强师资队伍建设，提高教师队伍学术水平，不断通过科研促进教学质量的持续提高。学校根据专家组的整改意见，制定了本科教学工作水平评估整改方案，提出了加强高等教育教学改革与发展研究；加强学科建设，优化专业布局；深化教学改革，完善课程体系；加强师资队伍建设，提高教师队伍学术水平等四大整改任务，一年来整改工作成果为：

第一、启动申请博士学位点的前期准备工作。2007年，我校启动申请博士学位点的前期准备工作，主要包括五个方面：一是做好工作方案，逐项落实；二是做好学术研究基础工作，组织教师积极申报省部级以上研究项目；三是精心组织高水平学术研讨会，提高学校的学术声誉；四是组织各学位点做好新增学位点申报表预填写，并不断凝炼和优化研究方向和学术团队；五是加强沟通，积极争取上海市学位办和国务院学位委员会应用经济学学科评议组成员对我校申报博士点工作的指导。所取得的实际工作绩效为：

(1) 我校参与了国务院学位办改革学位点申报程序和方法的基础工作。在国务院学位委员会第二十四次会议讨论材料之二“关于改革博士、硕士学位授权审核办法的思考(讨论稿)”中。上海市教委提出了18+1的博士授予权单位建设规划，18是上海已获博士学位授予权的院校，1就是我校。

(2) 加大了省部级以上科研项目的申报力度,并做好相关服务和管理工作的。2007年科研处共受理了省部级以上科研项目申报173项。其中：国家社会科学基金项目申报共计47项，国家自然科学基金项目申报8项，上海市哲学社会科学规划项目申报91项，上海市政府决策咨询项目申报5项，上海市教育科学研究项目申报17项，上海市第二十次哲学社会科学学术著作出版资助申报5项。实际获得批准的省部级以上项目12项，其中国家级项目3项，分别是国家社科基金项目1



项,国家自然科学基金项目 2 项(其中 1 项为转入),省部级项目 9 项,分别是上海市哲学社会科学项目 5 项,教育部社科项目 2 项,商务部委托项目 1 项,上海市教育科研项目 1 项。今年被批准立项的省部级以上科研项目数,相当于以往 5 年的总和。除此之外我校还获得上海市教委级项目 20 项,2008 年教委创新项目重点项目 2 项,2008 年教委创新项目一般项目 9 项,上海市教委曙光项目 2 项,上海市学校德育决策咨询课题研究招标项目一般课题 2 项。

2007 年我校共获得各级项目 47 项,经费 229 万,其中纵向科研项目 32 项,经费 159.2 万元,横向课题 15 项,经费 70.2 万元。

(3) 主办各类研讨会,提高学校的学术声誉。2007 年由我校主办的各类研讨会达到 10 余次。主要包括与澳大利亚驻沪总领事馆合作举办的第四届澳大利亚当代作家论坛;与联合国贸发会议与上海市对外投资促进中心共同主办的“亚洲在非洲的外商直接投资研讨会”;与世界贸易组织经济研究与统计局、培训与技术学院联合主办的“2007 中国大学教授和专家学者 WTO 事务高层研讨会”;与《经济研究》杂志社共同主办的“贸易增长、贸易利益与贸易模式变革”理论研讨会;与德国阿登纳基金会联合主办的“知识产权保护与企业自主创新”高层国际研讨会,以及第十三届中国财务学年会暨财务理论与实务论坛;与上海市党史学会召开“中国共产党与马克思主义中国化”学术研讨会等。这些研讨会的共同特点是会议规模比较大、国内外合作伙伴层次比较高、社会影响大、学术性强、各方面对会议的评价比较高。通过主办研讨会,加深了合作方、演讲嘉宾和与会代表对我校的认识,特别是进一步密切了与国内相关领域一流学者的学术联系。

(4) 积极参与“上海市普通高等学校人文社会科学重点研究基地”的申报,已获准立项。我校学报《国际商务研究》被南京大学中国社会科学研究评价中心选定为 2008~2009 年中文社会科学引文索引(CSSCI)扩展版来源期刊和被评为“上海市精品学报”,《世界贸易组织动态与研究》编辑部被评为“上海市优秀学报”,两本期刊去年被“人大复印资料”全文转载的文章有 13 篇,目录索引的有 17 篇。WTO 研究与教育学院开始在远程教育、专业建设、科学研究、师资建设等方面与世界



贸易组织展开长期合作；与国家商务部合作，建立了“中国 WTO 争端解决机制研究中心”和“中国 WTO 贸易政策审议研究中心”；作为世界贸易组织 (WTO) 技术援助项目的“中国大学教师 WTO 专业方向研究生课程开发项目”开始启动。

第二、学科、专业和课程建设水平跃上新台阶。2007 年，学校的学科、专业和课程建设水平跃上了一个新台阶。所取得的实际工作绩效为：

(1) 成功申报上海市教委第五期重点学科。

2007 年初，学校组织各教学部门申报了上海市教委第五期重点学科共六个。市教委于 11 月批准了金融学、企业管理、外国语言学与应用语言学及国际贸易法等四个学科为市教委第五期重点建设学科，建设周期为五年，每个学科资助金额为 200 万元。年前，第一批资助经费已经到位。按照《上海对外贸易学院学科、专业和课程建设管理办法》的要求，认真组织 2006—2007 年度学科建设项目立项、管理、检查和验收工作。2007 年，学校共批准 9 个学科建设项目予以立项，下拨学科建设经费 290 万元。目前，学校正组织开展 9 个学科建设项目的年度检查验收工作，对各学科年度建设绩效进行考评。

(2) 接受市教委对上海市重点学科 (第二期) 国际贸易学学科专项建设经费使用绩效评价。

2007 年 7 月，按照“2007 年度市属高校专项经费检查及市教委重点专项建设经费使用绩效评价工作”的要求，市教委组织专家组对我校上海市重点学科——国际贸易重点学科建设专项经费执行与完成情况、项目管理与运行、项目成效及项目长效发展机制等情况进行了绩效评价，评价结果良好。

(3) 组织申报质量工程特色专业

根据教育部和市教委要求，学校组织国际经济与贸易、金融学两个专业申报质量工程“第二类特色专业”，组织国际经济与贸易专业申报质量工程“第一类特色专业”，所申报的专业均为紧密结合上海经济社会发展的需求，主动适应上海产业布局与结构调整需要的目录内专业点。据悉，国际经济与贸易专业获得质量工程第一类特色专业建设点。



#### (4) 认真开展本科教育高地建设

2007 年 7 月,市教委委托上海市教育评估院组织专家组对我校本科教育高地——外贸经济、金融保险和英语教育三个高地建设项目的专项经费执行与完成情况、项目管理与运行、项目成效及项目长效发展机制等情况进行了实地检查与绩效评价。我校三个教育高地建设在师资队伍建设、专业建设、实践教学等方面都取得显著成效。

#### (5) 积极组织新专业申报及建设工作

2007 年 4 月,经教育部批准,我校新设立统计学和资产评估 2 个本科专业,并于当年 9 月起开始招生,我校本科专业数达到 23 个。2007 年 7 月,学校又申报了信息系统与信息管理等、商务英语、对外汉语、国际政治 4 个新专业,其中信息系统与信息管理等、商务英语、对外汉语三个专业已经获得批准。

为加强新专业建设,2007 年度学校教育高地继续资助新专业建设项目 10 个,下拨专业建设经费 73 万元。各项目负责人均签订项目建设合同并制订《年度建设任务书》。

#### (6) 切实加强课程建设

为贯彻教育部“质量工程”的精神和要求,学校于 2007 年 4 月组织召开“课程建设经验交流会”,在总结前期课程建设经验的基础上,进一步加强我校课程建设工作。2007 年度,学校教育高地继续资助市级精品课程、市教委重点建设课程及校级精品课程等各类课程建设项目 34 个,下拨课程建设经费 191 万元。

我校有 4 门课程被评为 2007 年度上海市精品课程,7 门课程被评为 2007 年度市教委重点课程。目前,我校已有上海市级精品课程 11 门,教委重点课程 22 门。根据市教委要求,2007 年 12 月,对 2003-2007 年度市级精品课程和 5 门教委重点课程进行年度检查。经专家组网上检查和评审,11 门课程的校内检查结论均为“通过年度检查”。下一步,学校将准备迎接市教委网上检查和实地抽查。

为推动双语课程建设,根据校《双语教学课程管理暂行规定》的相关要求,2006-2007 学年第二学期各教学部门共有 13 门课程被认定为双语教学课程(B





级)。2007-2008 学年第一学期各教学部门提出申请双语教学认定的课程共 18 门。目前，正按照教育部质量工程要求，争取 2008 年度成功申报国家级双语课程建设项目。

2007 年 8 月，我校“Blackboard”网络课程教学平台完成了系统扩容和升级，可同时支持 8000 个用户。为帮助教师更快、更好地熟悉和掌握教学平台系统的使用方法，让更多教师尽快投入网络课程的建设工作，充分发挥网络教学平台在我校学科、专业和课程建设中的重要作用，全校 180 多名教师参加了培训。目前，我校教师已开通网络课程 476 门次，网络平台的课堂教学辅助作用正在显现。

2007 年，我校共有 7 本教材获上海市普通高校优秀教材奖。这个奖项四年评审一次，上一次 2003 年评审时，我校 3 本教材获奖，本年度获奖教材数量和等级较 2003 年均有大幅提高，是我校课程建设又一硕果。

2007 年，我校 1 人被评为上海市教学名师，3 人被评为校级教学名师，有 2 人获上海市宝钢教师奖，3 人获上海市育才奖，1 人名教师获浦江计划学者。10 位青年教师获得校第二届青年教师“教学质量奖”，9 名获“教学质量奖”推荐奖。通过“教学质量奖”的评选，在一定程度上对教师投身教学工作，潜心研究教学方法，改进教学手段起到一定的积极作用，并在学校课程教学中起到一定的示范作用。

#### (7) 建立教学质量监控长效机制

为加强教学管理，建立教学质量监控长效机制，巩固评建成果，一年来，学校在课程考核、论文和学期初、学期中教学检查等各个教学环节严格按照学校质量保证体系规范运作。

按照《上海对外贸易学院课程考核管理办法》的规定，学校对从试卷命题、阅卷、成绩与试卷分析、成绩登记与审核等各个环节进行抽查和监控。由校内外专家在考试前对试卷命题质量进行评审，在考试工作结束后对试卷评阅质量检查。2006—2007 学年第二学期，组织专家对 285 门课程的试卷命题质量进行检查，对 110 门课程试卷的批阅质量进行检查。2007—2008 学年第一学期，从试卷内容的覆盖面、试题的科学性、试题的难易度、试卷的题型题量等方面，对 107 门课程



期末考核试卷的命题质量进行检查。通过试卷命题质量和批阅质量检查，进一步规范试卷命题和批阅环节，确保试卷命题和批阅质量。

根据《本科毕业论文管理条例》，对毕业论文从选题、研究过程、撰写规范、论文答辩、成绩评定等进行全程质量监控。通过选题专项检查、中期抽查和盲审工作，论文工作各环节更加规范。2007 年 4 月组织对 2003 级本科学生毕业论文中期检查，共抽查论文 113 篇；6 月开展毕业论文终期检查，抽查 193 篇论文，占全校论文总数的 8.3%。2007 年 11 月，对 2004 级学生的毕业论文开题报告和论文指导手册进行抽查，抽查比例约为 5%。

学校在每学期第 10 周至第 13 周开展以“三风”建设为主要内容的期中教学检查，组织听课、专题座谈会、教学文件抽查、网络课程建设经验交流、教学法的交流与研讨等。通过开展期中教学检查工作，为提高教师的授课质量，了解学生的学习动态，听取师生对教学工作和教学管理等方面的意见和建议，加强各方面的沟通，促进教学管理水平和教学质量的不断提高。

### 五、以坚持“学生成才为本”为根本 推进和谐校园建设

2007 年，我校坚持贯彻“以学生成才为本”的办学理念，积极推进和谐校园建设。具体工作成果为：

第一、师资队伍建设的不断夯实基础。根据校第二次党代会提出的实施“251”人才工程，即着力引进和培养 20 名左右学科带头人，50 名左右学科带头人后备梯队，100 名左右骨干教师的要求，积极组织青年教师申报上海市教委优秀青年专项基金项目，2007 年，共有 63 位青年教师获上海市优秀青年专项基金资助，获项目经费 100 万元。同时完成了上海市教委和学校优秀青年后备人选培养期满科研项目验收和培养期考核工作。全年共有 166 人次的教师参加了各种培训，其中骨干教师培训 15 人，资助教师参加学术会议 95 人次，知识产权培训、精品课程培训 3 人次，国内访问学者 3 人次，中外合作办学课程培训 29 人次，博士后培养 3 人。选派教师国外访问学者及培训 10 人，学历学位培训 87 人次，其中获得博士学位 18 人，获得硕士学位 5 人。这些培训项目为提高教师素质，优化教师学历学



位结构打下了良好的基础。2007 年有 5 名教师晋升正高职称，26 名教师晋升副高职称。

第二、辅导员队伍建设与思想政治教育科研工作开拓新局面。在 2007 年全市辅导员队伍建设专项督察评估中，市科教党委督察组对我校辅导员队伍建设给予了高度评价，认为我校辅导员队伍建设特色鲜明、成效明显：一是注重辅导员选聘与配备，尤其从校外聘请了一批人生阅历丰富、热心公益的社会成功人士担任顾问辅导员，构建了以专职辅导员为主体、顾问辅导员和副辅导员为两翼的队伍架构；二是住楼辅导员制度健全，创建了辅导员社区工作站和大学生居民委员会，探索社区思想政治工作新途径，做到学生工作全覆盖；三是创设学生事务中心，让辅导员从繁杂的基础事务中解放出来，凸显了辅导员的核心任务。

2007 年，我校的思想政治教育科研工作取得了新突破。有一项省部级思想政治教育研究课题结题、新立项 4 项；在第四届上海市辅导员论坛上，我校辅导员提交的论文获一等奖 2 篇、二等奖 1 篇、三等奖 4 篇；这些工作成绩均在全市高校中位居首位。在教育部确立的首批全国辅导员博士生培训基地培训教材编写工作中，我校与复旦大学、华东师范大学合作，共同代表上海高校参与教材编写工作。我校成为上海市首批十四所拥有学生思想政治教育高级职务聘任独立评审权的学校之一。我校团委 2007 年度荣获上海共青团系统的最高荣誉，“五四红旗团组织”表彰。

第三、学生思想政治教育和职业素养教育取得新突破。在教育部呈送给中央领导的第 464 期《加强和改进大学生思想政治工作简报》中，以“上海对外贸易学院夯实学生思想政治教育实践基地建设”为题，对我校“加强以学生为主体的实践体系建设”推动以学生为主体的实践机制建设和“搭建‘课堂后’‘学位后’‘实践后’教育平台”等工作给予了积极评价。简报开篇提到：“上海对外贸易学院立足学校实际，搭建平台、建立机制，开展多种形式的大学生思想政治教育，相继建立了学生自助中心、创业中心、志愿服务中心和社团、社区、社会实践等以体现学生自助教育为主体的思想政治教育践行基地，初步实现了学生自我教育、自主教育、自发教



育的良性循环”。2007 年度，社会媒体报道我校学生思想政治教育、职业素养培育和综合素质培养的情况共 78 篇。

我校的职业素养教育已经取得了可检测的成果。截止 2007 年 12 月底，我校本专科学生就业率达到 99.22%（其中本科生为 99.25%，专科生为 98.85%）。并获得 2007 年度上海市高校就业工作先进集体称号，三位教师荣获上海市高校就业工作先进个人称号，获奖人数为全市高校最多。在麦可思公司与著名的盖洛普公司和零点公司合作开展的一项中国高校学生“求职与工作能力”的社会调查中，我校名列非“211”类全国高校第二名。我校已经初步形成“创业促就业”的工作机制，并在市教委领导支持下，着手推动学校与英国国家大学生创业促进委员会、上海市大学生科技创业基金会的合作，共同在我校古北校区建设上海大学生创业国际合作基地。

我校学生在全国性和上海市的综合素质竞赛中连续获奖。2007 年我校学生在第五届 JESSUP 国际法模拟法庭中国区选拔赛、“达能杯”国际商业策划大赛、第十一届“外研社杯”全国大学生英语辩论赛、赛扶（SIFE）2007 中国赛区总决赛、“用友杯”大学生 ERP 沙盘模拟对抗赛、“CCTV 杯”全国英语演讲大赛上海赛区、第五届“共立杯”日语演讲比赛、第二十一届上海市大学生日语演讲比赛等 8 项赛事中共获得一等奖 5 次，二等奖 3 次。

第四、服务学生的意识和措施进一步加强。2007 年，我校积极贯彻“以学生成才为本”的办学理念，在完善图书馆绿色通道服务、提高校园网服务效率与水平、确保食堂伙食稳定供应等方面做了大量的工作。

2007 年，我校再次被授予“上海市文明单位”称号，这是我校连续三届被评为上海市文明单位。同时，2007 年我校顺利通过市综合治理委员会、市教委、市公安局文保分局联合开展的安全文明校园、平安单位创建、校园安全技术防范建设和安全生产集中检查。获 2007 年度“上海市平安单位”、2006-2007 年度“上海市安全文明校园”称号。



## 当前的形势及发展目标

我们必须清楚，落实学科、专业和课程建设规划、通过申报学位授予权单位和博士学位点提升办学水平、实施与落实规划的各项改革措施从根本上来说只是发展手段而不是发展目标。一所高等院校的发展目标必须与国家的经济社会发展紧密联系和结合，才能给学校的发展确定方向和目标、注入精神和动力、赋予内涵和高度。

胡锦涛同志在党的十七大报告中对发展教育事业提出了“全面贯彻党的教育方针，坚持育人为本、德育为先，实施素质教育，提高教育现代化水平，培养德智体美全面发展的社会主义建设者和接班人，办好人民满意的教育”的总体要求。对高等教育的发展，胡锦涛同志特别提出要提高高等教育质量，加强就业观念教育，促进以创业带动就业。

中国共产党上海市第九次代表大会指出，根据到 2020 年基本建成“四个中心”和社会主义现代化国际大都市的总体目标，今后五年上海“四个中心”建设必须取得突破性进展。到 2010 年，以新型产业体系为有力支撑的国际经济中心建设取得重要成果，国际金融中心建设取得重大进展，国际贸易中心建设取得显著成效，国际航运中心建设区的重大突破，城市国际竞争力明显提高。从区域来看，国家加快推进区域发展总体战略，鼓励东部地区率先发展，特别是规划推动长江三角洲区域发展，为上海积极实施国家战略、加快建设“四个中心”和现代化国际大都市，更好地发挥中心城市的综合服务功能提供了更大的空间。

结合胡锦涛同志在党的十七大报告中对发展教育事业提出的要求，以及市九次党代会提出的今后五年上海加快建设“四个中心”和现代化国际大都市的战略部署，我们学校作为一所主要为地方经济服务的、以培养国际经济贸易应用型专门人才为办学定位的高等院校将获得重大的发展机遇。这一重大发展机遇具体表现为：

第一、我校以培养应用性专门人才为主的办学定位、具有包括国际经济贸易



专业理论和知识培养、实践能力和职业素养培养、以及社会责任意识和创业意识及创业能力培养的综合素质培育体系的办学特色，以及具有国际视野的对外经济贸易专门人才的人才培养规格，能适应上海基本建成“四个中心”和社会主义现代化国际大都市的总体目标，从而为不断提升我校在上海乃至长江三角洲地区经济社会发展中的地位 and 作用创造了条件；

第二、本次规划周期内我校确定的学科、专业和课程设置体系、以及重点发展学科、专业和课程紧贴上海加快建设国际经济、金融、贸易和航运中心的需要，从而为把我校建成上海乃至长江三角洲地区国际经济贸易高端专门人才的培养基地奠定了基础；

第三、我校地处松江地区，该地区在长江三角洲城市群中具有独特的区位优势。根据国家加快推进区域发展总体战略，鼓励东部地区率先发展，特别是规划推动长江三角洲区域发展，发挥上海作为长江三角洲区域国际化中心城市的服务和辐射作用的战略部署，从而为把我校建设成为上海乃至长江三角洲地区不断拓展对外开放的广度和深度，提高开放型经济水平的科学研究基地和决策咨询思想库提供了空间。

因此，我校在今后五年的总体发展目标是：以不断提高教育质量和办学水平为依托，以把我校建设成为上海乃至长江三角洲地区的国际经济贸易专门人才培养和科学研究基地以及决策咨询思想库为目标，不断提升我校在上海乃至长江三角洲地区经济社会发展中的地位 and 作用。

### 2008 年的工作思路及改革目标

在今后 5 年中，我校各项工作将以不断提高教育质量和办学水平为目标，紧紧围绕落实《2008-2012 年学科发展规划》(以下简称《规划》)来展开。从 2008



开始，我校在完成《规划》制定的基础上，将通过全面制定与《规划》相配套的各项管理办法以及具体的实施方案，形成支撑和保证《规划》落实的制度平台，为我校的长期、稳定发展奠定基础。

在 2008 年，我校将实施 6 项改革措施和落实 6 个工作或建设方案。这 6 项改革措施是：学科建设管理制度改革、专业和课程建设管理制度改革、研究生教育管理制度改革、科研活动资助及科研成果奖励制度改革、师资队伍建设管理制度改革、校内预算管理制度改革以及教师与干部津贴发放管理制度改革。6 个工作或建设方案是：二级教学单位设置结构调整工作方案、行政领导班子工作分工调整工作方案、实验教学示范中心建设方案、人才培养模式创新实验区建设方案、人文社科研究基地建设方案以及高水平特色教材建设方案。

目前，我们已经基本确定了实施上述 6 项改革措施和 6 个工作或建设方案的指导思想和工作目标。今天我重点说明学校关于在 2008 年拟实施的 6 项主要改革措施和二级教学单位设置结构调整工作的指导思想和工作目标，请各位代表审议。

我校实施上述 6 项改革措施和 6 个工作或建设方案的指导思想可以归纳为 7 个“必须”，即：必须符合我校的办学理念、办学定位和办学特色；必须紧紧环绕《规划》的实施要求，保证《规划》所确定的各项建设指标的落实；必须能解决目前我校在学科建设、专业和课程建设、科学研究、师资队伍建设、预算管理以及收入分配中存在的突出问题；必须能保持学校的稳定与和谐；必须保持各《管理办法》和各工作方案之间的协调一致；必须注重管理办法和工作方案的可操作性和操作过程的程序性；必须明确具体工作部门、工作负责人的岗位职责和可检测的考核标准。

实施上述 6 项改革措施和 6 项工作或建设方案的工作目标为：

#### 一、关于学科、专业和课程建设管理制度改革

按《规划》确定的建设方案和建设目标，修订管理办法及制定相应实施方案的基本思路是要解决：(1) 明确我校今后五年学科、专业和课程建设的目标和方向；(2) 组建学科、专业、课程建设队伍和长效管理、激励机制；(3) 保证作为



学科、专业、课程建设水平标志的各级学位点、专业和课程建设项目，特别是国家级教育质量工程项目的成功申报。

实施本项改革的具体工作目标为：

第一、明确我校学科类别，一级学科、二级学科；已有学科和新建学科、重点建设学科和一般建设学科；专业、课程；已有专业、课程和新建或新设专业、课程；重点建设专业、课程和一般建设专业、课程等概念；各学科学位点建设的目标和要求；相应建设项目的性质和经费来源，以及按学科、专业和课程的不同类别，设置学科带头人（学科建设团队）、学术带头人（学术科研团队）、专业负责人、课程负责人（教学团队）的标准；

第二、设计按学科组建包括学科带头人（学科建设团队）、学术带头人（学术科研团队）、专业负责人、课程负责人（教学团队）在内的学科、专业和课程建设队伍的途径和方式；

第三、理顺学科带头人（学科建设团队）、学术带头人（学术科研团队）、专业负责人、课程负责人（教学团队）各自不同的功能、岗位任职条件和岗位职责，以及带头人与团队、学科带头人与学术带头人、专业负责人与课程负责人之间的关系；

第四、形成包括遴选、考核、绩效评估等环节在内的学科、专业和课程建设队伍的管理体制和操作流程；

第五、明确学科、专业和课程建设经费的投入来源、使用方向和管理原则，学科、专业和课程建设经费采取实行收支两条线、严格按经批准的项目申报书科目列支、集中管理的方法，建设经费中凡可用于劳务支出的部分，应按建设任务年度完成情况或建设成果的质量，集中统一以岗位津贴或工作任务完成达标奖励的形式发放；

第六、确定学科带头人（学科建设团队）、学术带头人（学术科研团队）、专业负责人、课程负责人（教学团队）的岗位津贴和工作绩效奖励的等级、经费来源和发放方式，以及与遴选、考核、绩效评估等环节直接挂钩的奖惩办法。





第七、明确学位点专业和课程建设项目、特别是国家级教育质量工程项目的建设要求、建设职责、申报主体和申报程序、对学位点、专业和课程建设项目、特别是国家级教育质量工程项目的日常管理和评估、考核等工作原则。

实施本项改革，将坚持以下原则：

(1) 按我校《规划》确定的申报博士授予权单位和博士点、更名大学的目标、以及国家教育质量工程对本科专业和课程建设对学科、专业和课程建设的要求，在学科带头人（学科建设团队）、学术带头人（学术科研团队）、专业负责人、课程负责人（教学团队）的组建、岗位任职条件和岗位工作职责的确定、遴选、考核、绩效评估的标准以及奖惩等，要坚持高标准；

(2) 区分重点建设学科、专业、课程和一般建设学科、专业、课程，确定不同的建设标准和建设要求，保证学校的学科、专业、课程建设资源集中投入和高效使用；

(3) 按我校学科、专业、课程建设资源的实际情况和申报博士授予权单位、博士点以及更名大学的时间节点要求，拟实施的改革措施要为按阶段推进、分步实施提供操作上的回旋余地；

(4) 在改革方案的设计中，要把学科建设与专业和课程建设、以及人文社科研究基地建设作为一个整体来考虑，为形成学科、专业和课程建设之间、以及学科建设与科研之间的相互支撑与渗透关系留出空间；

(5) 今后几年国家财政投入的增加部分将主要以建设专项经费的方式投入，学校需要腾出财力用于提高教师和干部的收入水平，除了申报上一级建设项目规定必须有相应的校级建设项目支撑的以外，学科、专业和课程建设经费，原则上主要依靠国家、上海市和上海市教委的专项经费投入。学校自筹经费来源的学科建设经费主要通过岗位津贴和建设成果奖励的途径投入。

(6) 把我校原有与学科、专业和课程建设有关的各项管理办法统一纳入到新的管理办法中，尽可能保持连续性和稳定性。

## 二、关于科研活动资助及科研成果奖励管理制度改革



按《规划》确定的建设方案和建设目标，修订管理办法及制定相应实施方案的基本思路是要解决：(1)原《科研高地建设管理办法》和《科研团队建设管理办法》在实施过程中经费使用效率低、同一成果重复申请经费资助和奖励、对形成高水平科研成果激励效果不明显等问题；(2)对未列入学校学科、专业和课程建设项目的科研活动和科研成果，以及未参加学科、专业和课程项目建设团队的教师和干部的科研活动和科研成果进行资助或奖励问题；(3)对教师自主组建的非常设性科研机构进行管理和支持。

实施本项改革的具体工作目标为：

第一、鼓励教师和科研人员按自己的学术兴趣开展科研活动，形成全校性的科研氛围；支持教师和科研人员自主组建跨学科、跨专业、跨部门的非常设性科研机构，对非常设性科研机构的设立、管理和支持要进一步规范化和程序化；

第二、坚持支持和奖励成果，不支持和奖励动机的原则，资助已经立项和实施的项目，奖励已经取得的成果；

第三、凡资助或奖励的科研成果必须与我校的学科、专业和课程建设的目标和方向相一致，建立严格规范的评审和审批程序；

第四、对科研项目的资助或科研成果的奖励一定要坚持高标准，对我校申报博士点或高水平学科、专业和课程建设项目有支撑作用；

第五、重点支持教师和科研人员在学校学科建设规划项目范围外的自主性科研活动和科研成果，以及未纳入学科建设团队和学术科研团队的教师或科研人员的科研活动，坚决避免同一科研项目或科研成果在校内获得多头资助或奖励的不合理现象；

第六、具体资助方式限制在：优秀科研成果奖励；与科研活动有关的国内外学术活动经费资助及举办学术会议经费资助等单项科研活动资助和奖励，不搞校内项目申请、项目经费配套等资助和奖励方式；

第七、本管理办法实施的专项经费由校级经常预算安排，但要按严格的规范程序进行使用和管理。



### 三、关于师资队伍建设管理制度改革

提高我校师资队伍的质量、调整师资队伍的结构，是今后五年发展的最重要工作。按《规划》确定的建设方案和建设目标，实施本项改革的基本思路是要解决：(1)把师资队伍建设的重点从以增加师资数量、调整师资学历和职称结构为主，转到以提高师资质量、调整师资年龄结构为主的轨道上来；(2)把提高师资队伍质量的重点从以引进为主转向引进与培养相结合的轨道上来；(3)把师资培养的重点从以面上提升学历、学位为主转向以点上提升科研和教学能力为主的轨道上来。

实施本项改革的具体工作目标为：

第一、要涵盖教师的录用（引进）、使用、培养、考核、奖惩、辞职（辞退）的全过程。各管理环节要前后一致，相互支撑，并符合国家有关人事劳动管理和薪酬管理的有关法律和政策规定。把我校原有的与师资队伍建设有关的各项管理办法统一纳入到新的管理办法中，尽可能保持连续性和稳定性。

第二、要最大限度保证《规划》对师资队伍的数量和结构要求。对《规划》规定的不同层次的教师要设计不同的录用（引进）、使用、培养、考核的标准和要求，突出建设的重点，确保取得实效；

第三、要严格按《规划》确定的教师数量、质量和结构目标实施师资队伍建设，在一般教师录用时，不再实行特殊政策。在紧缺人才引进时，要加大特殊政策的力度，提高进入门槛，明确审核标准、严格审核程序，提高管理的透明度。

第四、要明确师资队伍建设的范围，对师资队伍要有明确的定义。对以人事部门为主实施的师资队伍建设管理要与以教学部门或科研部门为主实施的师资队伍建设管理明确区分不同的管理范围、管理目标和管理方式。一般来说，以人事部门为主实施的师资队伍建设管理主要是面上的管理，而以教学部门或科研部门为主实施的师资队伍建设管理主要是点上的管理。特别是在对教师工作业绩的考核和奖惩方面，凡与《上海对外贸易学院学科建设管理办法》、《上海对外贸易学院专业和课程建设管理办法》、《上海对外贸易学院科研活动资助及科研成果



奖励办法》等相重复的，一律以按上述管理办法规定的考核结果为依据，不搞重复管理。

第五、师资队伍建设的要力争规范化、标准化、程序化。管理的依据要以写实性的、可量化的工作记录为主，尽量减少以主观评价性的意见作为管理的依据。简化操作程序、提高管理效率，不搞繁琐哲学和形式主义。

第六、进一步加强师资队伍建设的信息化管理水平，管理要有前瞻性、连续性。要按我校落实《规划》的要求，设计和运行符合我校实际工作需要的师资队伍建设信息管理系统。

#### 四、关于校内预算管理制度改革

建立科学的预算管理制度是保证学校有限的教育资源合理高效利用、各项工作稳定有序推进、提高廉政建设水平、保持学校和谐与稳定的一项基础性工作。上海作为国家实施财政预算管理制度改革的试点城市，2008 年将对政府部门和事业单位实行严格的以实行零基预算、直接支付和收支两条线为原则的财政预算管理制度改革。

我校按国家的要求改革校内预算管理制度势在必行。实施本项改革的基本思路是要解决：(1) 大量预算经费通过部门台账支出，造成预算经费管理混乱，收入分配存在不透明、不公平的现象，存在廉政建设风险；(2) 专项预算经费管理不规范、不严格，未实行零基预算制度，巨额专项经费累积结转，造成会计信息失真、资金使用效率低下；(3) 基建预算经费和设备采购预算经费管理不规范，存在立项程序不严格，项目经费使用随意性大、过程管理不透明等问题。

实施本项改革的具体工作目标为：

第一、建立覆盖全校的包括校级预算和部门预算在内，包括预算制定管理、预算执行控制、决算和审计全过程统一的预算管理制度，与政府财政对事业单位的预算管理要求保持一致。

第二、预算的编制，特别是部门预算的编制采取全口径编制的方式，预算科目按全口径编制的要求设计。科学设置预算科目、明确每一预算科目的预算经费



来源（预算内或预算外）、列支范围、支出审批权限、程序和财务管理的方式。预算科目大致可分为固定预算、经常预算、专项预算（包括结转）三大类。不得编制赤字预算。

第三、为了保持平稳过渡，预算管理制度改革分两步实施，第一步，首先改革目前的部门台账管理制度，把部门台账统一纳入学校的预算管理体系；第二步，结合事权下放，学校预算执行重心下移，并建立部门预算与部门工作实绩挂钩的考核和激励制度。

第四、取消目前实施的学费收入学校、部门两级的分成制，严格实施收支两条线。全日制教育（包括计划内和计划外招生计划）的学费收入一律作为校级预算内收入处理，统一按收支两条线原则，以预算科目形式下达部门使用。非办学性质的部门科研服务、培训服务、咨询服务等收入在扣除学校管理费以后的部分可作为部门预算外收入，纳入预算科目使用。

第五、取消部门台帐管理制度，所有支出和收入均由学校财务统一管理，严格控制现金。凡预算科目中直接发放给个人的部分（如岗位津贴、课时费等），由校财务按部门预算确定时提供的发放名册和发放标准，直接划入个人的银行卡，不再采取总额划入部门台帐，再由部门进行二次分配的办法。各部门的公务支出逐步采取公务卡支付的方式。

第六、严格专项预算经费，特别是基建专项预算经费管理，争取尽快实现零基预算管理制度。

第七、要把审计工作纳入预算管理方法内，使审计工作成为预算管理中一个不可或缺的部分，并实行制度化、经常化、规范化和透明化操作。

第八、把我校原有的与预算管理有关的各项管理办法统一纳入到新的管理办法中，尽可能保持连续性和稳定性。

## 五、关于津贴发放管理制度改革

2008年，学校将把提高和调整各类津贴水平作为收入分配制度改革的重点。各类津贴是我校教职工校内工资外收入的主要组成部分。制定并实施科学、合理



的津贴发放管理制度关系到学校教职工队伍的稳定、工作积极性的发挥、和谐校园的建设。实施本项改革的基本思路是要解决，目前我校津贴发放中：(1)重课时津贴的激励作用、轻岗位津贴的激励作用的倾向；(2)重数量激励、轻质量激励的倾向；(3)少数部门用预算外经费发放的津贴存在透明度不够、部门之间发放水平差距过大、发放办法不够规范等问题。

实施本项改革的具体工作目标为：

第一、考虑到收入分配制度改革的复杂性、敏感性和全局性，本次改革拟采取在保持原有收入分配制度的稳定性和连续性的同时，以增量进行调整的办法。

第二、配合预算管理制度的改革，在实行收支两条线的基础上，学校凡属于津贴性质的支出，全部列入校级预算或部门预算科目。

第三、配合《规划》的实施，新设学科带头人、学术带头人、专业负责人和课程负责人等四类工作津贴。

第四、教职员工的岗位和课时津贴，按发放的性质将分为岗位津贴、工作津贴、项目津贴、浮动津贴和住房津贴。

第五、对以承担教学工作任务为主的教师，必须把完成最低教学工作量作为享受岗位津贴工作津贴的条件，而以承担行政工作任务为主的教师(双肩挑干部)以及承担学科、专业和课程建设任务的教师，则必须把限制最高教学工作量作为享受岗位津贴和工作津贴的条件。

第六、必须把津贴水平与工作实绩密切挂钩，津贴标准分为若干级，按年度考核结果，调整津贴标准。对实行跨年度考核的学科带头人、学术带头人、专业负责人和课程负责人以及项目负责人，要把跨年度考核目标分解为逐年的考核目标，作为调整年度津贴水平的依据。

第七、根据实际情况和惯例，对岗位津贴和工作津贴的发放方式做灵活处理。岗位津贴可分为逐月发放和年终一次性发放两部分；项目津贴可分为项目建设过程中的津贴方式发放和项目完成以后按项目完成的质量以奖励方式发放；现金发放与实物发放、福利性发放相结合的方式等等。



## 六、关于研究生教育管理制度改革

研究生教育是我校长期存在的薄弱环节。考虑到提高研究生教育质量是一项长期艰巨的工作，故必须从现在开始抓起。实施本项改革的基本思路，是要解决目前我校研究生教育中：(1) 研究生招生规模过大，生源质量不高；研究生教育的特色和优势不明显，还没有形成我校研究生教育的品牌；(2) 研究生导师本身的科研能力和水平有待进一步提高，授予研究生导师资格的门槛不够高、标准不明确，管理不严格，直接影响研究生培养的质量；(3) 研究生教学的学科、专业和课程体系不完备，缺乏学科、专业和课程建设的支撑等问题。

实施本项改革的具体工作目标为：

第一、把研究生招生规模控制在学校总体规划规定的在校生折算数规模及师生比的范围内，要与本专科生的招生规模协调，明确今后五年的每年研究生计划招生数，逐年调整到比较符合我校实际的规模。

第二、切实、稳妥地把研究生管理和培养的中心下移到各二级学院和研究所。完成研究生部的职能转变，提高研究生部的管理水平，在就业与辅导员工作方面做好与学生工作部门的协调。

第三、成立专门的专家小组，设计研究生培养的规格要求、培养方案、课程体系、教学方案等，切实提高研究生教育的水平和质量。

第四、改革研究生导师管理制度，适当提高研究生导师的任职资格门槛。取消目前实行的导师津贴制度和科研团队建设专项经费制度，把导师津贴纳入到工作津贴中，由学校人事处和二级学院统一考核，以利于提高研究生导师质量和工作责任心。

第五、改革研究生招生和录取办法。尽可能把研究生招生和录取与导师个人的学术和科研背景挂钩，提高研究生对导师在报考时和在校期间对导师的评价在考核导师时的权重。

## 七、关于二级教学单位设置结构调整工作

二级教学单位设置结构不合理是我校办学中一个长期存在的问题，也是 2006



年教育部对我校进行本科教学水平评估的过程中专家组十分关注的方面。为了保证在今后五年规划的顺利落实，二级教学单位设置结构的调整已经不可避免地提上议事日程。当前，我校进行二级教学单位设置结构调整的必要性主要表现在：

第一、师资和在校生在各二级教学单位的分布极不均衡，造成教育资源配置效率下降、管理成本提高，影响学校整体办学水平和办学效率的提高。

第二、学科、专业和课程边界与二级教学单位管理和建设边界严重不一致，造成各二级教育单位间师资重复配置、课程教学内容重叠的问题长期得不到解决、学科建设和科学研究的力量分散，投入重点建设学科、专业和课程的力量无法均衡分布，从而影响教育质量和学科建设水平的提高。

第三、二级教学单位设置结构不合理，导致一批有发展潜力的教师和干部难以脱颖而出。受二级教学单位原有岗位和职数的限制，无法按学科、专业和课程合理配置学科带头人（学科团队）、学术带头人（学术团队）、专业负责人、课程负责人（教学团队），影响规划的落实。

2007年，学校对二级教学单位的设置结构调整方案进行了反复的论证和研究，决定在现有国际经济贸易学院、国际商务外语学院、金融管理学院、法学院的基础上，新建工商管理学院、会计学院、会展与旅游学院、商务信息学院等四个二级学院，并做相应的专业（教研室）、师资、辅导员、教辅人员、干部配置结构的调整。

本次二级教学单位设置结构的调整将遵循以下操作原则：

（1）根据学校的办学定位，坚持以功能设置二级学院的原则。在坚持该原则的基础上，按有利于提高学科、专业和课程建设、有利于提高教学资源配置和管理效率、有利于更多的有发展潜力的教师和干部脱颖而出的方向，尽可能地使学科、专业和课程边界与二级教学单位管理和建设边界保持一致。

（2）保持包括全日制计划内和计划外教学、研究生教学的课程教学计划不变、课程任课教师不变。

（3）在学校预算制度改革以前形成的原各二级单位的部门财力，一律保留在





原单位，不随二级教学单位的设置结构调整而转移。学校将对各新建二级学院下达筹建专项经费，保证学院建立以后正常运行。

我们知道，二级教学单位的设置结构调整将牵涉到众多的利益，具体实施会有一些的难度和阻力。但从学校发展的大局出发，我们决心知难而上，绝不回避矛盾。关键在于得到广大的干部、师生员工，特别是那些调整力度较大的二级学院的干部的理解和支持。对这项工作，任何人都不能自身事外，观望等待，要主动配合和积极支持。只有上下一致，共同努力，我们才能迈出这关系到学校长远发展的极为重要的一步，为学校的长期稳定发展开拓全新的局面。

各位代表、同志们：

在过去的 2007 年，我们通过工作重心的调整、国家“质量工程”建设项目的申报、学科、专业和课程建设规划的制定，已经为我校今后 5 年的改革和发展勾画了前景、形成了框架、明确了目标。但这只是万里长征的第一步。我校能否保持长期稳定的发展，不断提高教育质量和办学水平，真正成为上海乃至长江三角洲地区的国际经济贸易专门人才培养和科学研究基地以及决策咨询思想库，则需要我校全体干部和教职员工一步一个脚印，做切切实实的工作。2008 年是我们向这一目标迈进的开局年，我们一定要团结一致、齐心协力、保持我校在迎接国家教育部本科教学水平评估过程中形成的凝聚力、高度的工作责任感、集体荣誉感、拼搏精神和敬业精神，把各项发展和改革工作做好。我相信，我们这一届教代会、工代会将会在我校的发展历史上留下浓重的一笔。即使多年以后，学校的广大师生员工也不会忘记我们这一代人 2008 年这一年的工作。

未来属于与时俱进、自强不息、永远进取的外贸人！



## 2008 年颁发的管理文件一览表

序号	文号	文件名称	颁发日期
1	沪贸院研〔2008〕10号	上海对外贸易学院研究生创新能力培养专项资金实施办法	2008.1.24
2	沪贸院审〔2008〕22号	上海对外贸易学院2008年审计工作计划	2008.3.18
3	沪贸院办〔2008〕32号	上海对外贸易学院松江校区室外场地使用管理办法	2008.4.7
4	沪贸党委字〔2008〕10号	上海对外贸易学院2008年书记校长党风廉政建设责任分工	2008.4.9
5	沪贸院人〔2008〕34号	上海对外贸易学院在职在编员工患大病的医疗费补助办法	2008.4.15
6	沪贸党委字〔2008〕12号	上海对外贸易学院处级干部选拔任用管理实施办法	2008.4.22
7	沪贸党纪字〔2008〕28号	上海对外贸易学院干部廉政档案管理办法	2008.7.9
8	沪贸院工〔2008〕77号	上海对外贸易学院教职工申诉处理办法	2008.7.9
9	沪贸院学〔2008〕79号	上海对外贸易学院关于对经济困难学生实施困难补助的管理规定	2008.7.10
10	沪贸院学〔2008〕79号	上海对外贸易学院关于对经济困难学生实施学费减免的管理规定	2008.7.10
11	沪贸院学〔2008〕79号	上海对外贸易学院国家奖学金评审办法	2008.7.10
12	沪贸院学〔2008〕79号	上海对外贸易学院国家励志奖学金评审办法	2008.7.10
13	沪贸院学	上海对外贸易学院上海市奖学金评审办法	2008.7.10



	(2008) 79 号		
14	沪贸院学 (2008) 79 号	上海对外贸易学院家庭经济困难学生认定办法	2008.7.10
15	沪贸院学 (2008) 79 号	上海对外贸易学院国家助学金评审办法	2008.7.10
16	沪贸院学 (2008) 78 号	上海对外贸易学院学生退宿管理办法(试行)	2008.7.10
17	沪贸党工字 (2008) 36 号	上海对外贸易学院二级单位教职工代表大会 实施办法 ( 试行 )	2008.10.20
18	沪贸党工字 (2008) 38 号	二级单位工会委员候选人产生办法	2008.10.27
19	沪贸党工字 (2008) 38 号	二级教代会代表选举办法	2008.10.27
20	沪贸党工字 (2008) 38 号	二级单位工会委员会选举办法(代拟稿)	2008.10.27
21	沪贸党委字 (2008) 37 号	加强学生辅导员队伍建设与学生思想政治教育工作的 管理办法	2008.10.21
22	沪贸党委字 (2008) 51 号	关于进一步加强和改进思想政治理论课建设 的实施意见	2008.11.11
23	沪贸院办 (2008) 135 号	上海对外贸易学院国际交流研究生管理办法	2008.11.27



## 纪检、监察和审计工作大事记

一、3月，我校集中警示教育活动的成果——《反腐倡廉警示教育心得集》日前编印成册，并发至各单位。

二、3月4日，校党委召开党风廉政建设干部会议，传达学习十七届中央纪委二次全会精神、市纪委九届二次全会精神以及市科教系统党风廉政建设干部大会精神，部署2008年的反腐倡廉任务。

三、6月11日，根据“讲党性、重品行、作表率”主题教育活动的安排，学校组织中心组成员和纪检监察、组织、宣传部门的全体党员干部集中观看警示教育片《警示与反思》和《蜕变》。

四、9月9日至12日，全校中心组成员参加了《建立健全惩治和预防腐败体系2008—2012年工作规划》知识答题活动。

五、10月7日至9日，市物价局、财政局、审计局、纠风办、教委等7部门联合检查组对我校教育收费进行专项检查。经过3天检查，在9日的反馈会上，检查组评价我校重视规范教育收费，有章可循，能够落实各项收费政策。同时，检查组提出了进一步完善相关教育收费措施的建议。

六、10月15日，学校召开校经济责任审计工作会议。校党委副书记夏斯云、副校长俞光虹出席会议并讲话，党办、校办、监察审计处、后勤综合管理处、财务处、人事处、教务处、科研处、学生处、成教学院、图书馆、上海久利资产经营有限公司等部门的相关人员参加了会议。

七、10月24日开始，校长2006、2007年任期经济责任审计工作开始。审计内容包括学校预算、科研经费、资产管理、对外投资、基本建设、内部控制、个人廉政等方面，实际是对学校经济工作的全面审计。通过检查和审计，纪委监察



处、审计处协助有关部门对发现存在的问题积极整改，不断完善学校的各项工作。我校是第一次接受经济责任审计，这相当于对我校从另一个角度进行的又一次评估。

八、10月15日，校纪委组织部分党员教师和党员学生赴上海展览中心参观《全国廉政文化大型绘画书法展—上海巡展》。

九、10月29日下午，校党委召开党政负责干部会议，动员开展党风廉政建设集中教育活动。校党委书记武克敏，校党委副书记、纪委书记夏斯云出席会议，各单位、部门的党政负责人参加了会议。

十、11月4日下午，学校召开干部大会，进一步动员和部署开展党风廉政建设集中教育活动。校党委决定在10—11月集中一段时间开展党风廉政建设集中教育活动。



## 第六部分

## Part VII

### 教学工作与人才培养

### Teaching and Training of

### Talents





## 工作综述

### 一、本、专科生教育

2008 年，我校坚持贯彻“以学生成才为工作本”的原则，不断深化教学改革，创新人才培养模式，教学水平和人才培养质量得到进一步提高。

#### (一) 专业知识传授

年内，学校遵循高等教育教学规律，围绕学校的办学定位，依托国际贸易重点学科，通过教学内容、课程体系、实践环节、教学运行和管理机制、教学组织形式等多方面的综合改革，着力建设一支“三结合”(专兼职结合、校企结合、国内外结合)的结构合理、水平高、素质好、跨文化沟通能力和国际经济贸易业务运作能力强的师资队伍，实现专业、课程和教育高地建设的同步跃进，为培养外语好、业务精、视野宽、能力强、素质高的对外经济贸易经营管理人才奠定了理论基础。

#### (二) 实践能力塑造

年内，学校继续贯彻落实“教与学结合”、“学与用结合”、“理论与实践结合”的教学方针。为适应对外经贸环境的三大变化——即货物贸易、服务贸易、知识贸易相互融合，贸易运行环境向 WTO 全球多边贸易体制拓展，现代化信息技术在贸易行业的广泛运用，学校以网络信息平台、仿真实验室、虚拟公司和实验工作室为物质载体构建“全方位、全过程、全覆盖”的实验教学体系，实现学生实践能力和就业能力的稳步提高。

#### (三) 综合素质培养

年内，学校在学生的综合素质培养方面，继续坚持学生自主学习、自我激励、自我实践、自我创新、自我管理。第一，在改革政治思想理论课教学内容的同时，通过师生互动的社科论坛、邓小平理论与“三个代表重要思想”研究会等载体，提高学生从事国际经济贸易事业需要的政治素质；第二，把职业素养教育与勤工助学





相结合，建立了勤工助学教育平台，引进企业培训资源，并实现对学生的职业素养培养从学校延伸到社会；第三，在社会责任意识培养上，与学生政治思想工作相结合实施综合素质培养。通过广泛利用社会教育资源，建立学生社区居委会、学生自励中心和学生志愿者服务中心等学生社会服务平台，强化学生的社会责任意识培养；第四，在创新和创业精神培养上，学校通过完善大学生创业实习基地、学生创业中心和毕业生创业孵化基地等相关机构，形成了从虚拟到实体、从在校学习到毕业后、从学校到社会的学生创新和创业精神培养体系。

## 二、研究生教育

2008年，我校研究生教育努力贯彻“以学生成才为本”的办学理念，致力于为国家培养既懂外语、又懂经贸、还懂法律的具有研究能力和实际工作能力的高级专门人才，兼具理论性和实用性。

### （一）实现研究生教育管理体制平稳过渡

在2007年调研的基础上，我校研究生教育管理体制在2008年实现改革，由学校统一管理改变为学校 and 二级学院双重管理。通过制定适应研究生教育管理体制改革的新的管理办法和实施细则，并通过2008年下半年的试运行，基本实现研究生教育管理体制的平稳过渡。

### （二）提高研究生学位论文质量

年内，在学习兄弟院校经验的基础上，研究生部出台一系列提高研究生学位论文质量的措施，主要有三项：第一，推出预答辩制度。第二，推出开题报告会制度。第三，对所负责研究生论文双盲评审连续二次有异议的导师，停止导师资格。本年度我校进入双盲评审的研究生学位论文无一有异议。

### （三）接受研究生培养过程质量检查

年内，在叶兴国副校长领导和参与下，我校接受上海市学位办组织的上海市研究生培养过程质量检查。向专家组汇报了我校研究生教育的管理制度、培养过程、学位论文工作、质量检查制度和主要特色措施。



### 硕士学位授权学科点一览表

学科门类	一级学科名称	二级学科名称
经济学	应用经济学	国际贸易学
		金融学
法学	法学	国际法学
		民商法学
		马克思主义中国化研究
文学	文学	外国语言学及应用语言学
		英语语言文学
管理学	工商管理	企业管理

此数据统计采集截至 2008 年 8 月 31 日



## 本科专业及方向一览表

二级学院	专业及方向名称
国际经贸学院 ( 5 个专业及方向 )	国际经济与贸易
	国际商务 ( 中澳合作 )
	经济学 ( 国际投资方向 )
	物流管理 ( 中澳合作 )
	电子商务
国际商务外语学院 ( 7 个专业及方向 )	商务英语
	英语
	英语 ( 国际商务英语方向、中英合作 )
	日语 ( 商务日语方向 )
	法语 ( 商务法语方向 )
	对外汉语 ( 国际商务方向 )
	新闻学 ( 经济新闻报道方向 )
金融管理学院 ( 8 个专业及方向 )	财务管理 ( 资产评估方向 )
	财务管理 ( 中加合作 )
	财务管理 ( 国际资产经营方向 )
	金融学 ( 中加合作 )
	金融学 ( 国际银行业务方向 )
	保险
	金融工程
	资产评估
法学院 ( 3 个专业及方向 )	法学 ( 国际经济法学方向 )
	法学 ( 商法方向 )
	行政管理
工商管理学院 ( 3 个专业及方向 )	工商管理 ( 国际企业管理方向 )
	市场营销 ( 国际营销方向 )
	人力资源管理 ( 国际人力资源管理方向 )
会计学院 ( 2 个专业及方向 )	会计学 ( 国际会计方向 )
	会计学 ( 注册会计师方向 )
会展与旅游学院 ( 2 个专业及方向 )	会展经济与管理 ( 中德合作 )
	旅游管理
商务信息学院 ( 2 个专业及方向 )	统计学
	信息管理与信息系统



此数据统计采集截至 2008 年 8 月 31 日

### 专科专业及方向一览表

二级学院	专业及方向名称
国际经贸学院 ( 1 个专业及方向 )	国际经济与贸易
国际商务外语学院 ( 1 个专业及方向 )	英语 ( 国际商务英语方向、中英合作 )

此数据统计采集截至 2008 年 8 月 31 日

### 成人教育专业及方向一览表

专业名称	学历层次	学制
国际经济与贸易	专升本	三年
英语 ( 商务方向 )	专升本	三年
国际经济与贸易	专科	三年

此数据统计采集截至 2008 年 8 月 31 日



全校各类学生在校人数及比例一览表

类别	人数	比例 ( % )
合 计	11242	100
其中：女	7587	67.4
硕士研究生	786	7
其中：女	531	4.7
本科生	8718	77.6
其中：女	5884	52.3
专科生	539	4.8
其中：女	349	3.1
外国留学生	36	0.3
其中：女	11	0.1
成教生	1163	10.3
其中：女	812	7.2

此数据统计采集截至 2008 年 8 月 31 日



## 硕士研究生毕业、招生、在校人数一览表

专业名称	毕业生数	招生数	在校生数
<b>总 计</b>	221	268	786
总计中：女	138	177	531
<b>其 中：1、国家任务硕士</b>			
金融学	15	10	50
国际贸易学	22	12	52
民商法学		3	11
国际法学	17	19	50
马克思主义中国化研究		3	3
英语语言文学		1	4
外国语言学及应用语言学	33	61	175
企业管理	7	1	6
<b>2、委托培养硕士</b>	5	4	14
国际贸易学	1	0	0
民商法学		3	3
国际法学			1
英语语言文学			1
外国语言学及应用语言学	4	1	9
<b>3、自筹经费硕士</b>	122	154	421
金融学	20	33	69
国际贸易学	29	47	126
民商法学		12	25
国际法学	23	15	59
马克思主义中国化研究			1
英语语言文学		9	24
外国语言学及应用语言学	43	21	75
企业管理	7	17	42

此数据统计采集截至 2008 年 8 月 31 日



### 全日制本科生毕业、招生、在校人数一览表

专业名称	毕业生数	招生数	在校生数
总计	2335	2560	9257
其中：女	1656	1743	6233
经济学	46	55	219
国际经济与贸易	211	262	970
金融学	234	290	835
保险	51	41	168
金融工程		60	234
法学	198	172	790
对外汉语		30	30
英语	239	85	533
法语	57	45	204
日语	85	80	356
商务英语		60	60
新闻学		30	200
统计学		40	80
信息管理与信息系统		40	40
工商管理	97	99	369
市场营销	84	61	242
会计学	166	170	690
财务管理	173	120	581
人力资源管理	56	50	206
旅游管理	36	40	158
电子商务	51	50	197
物流管理	72	98	342
国际商务	62	99	317
资产评估		51	111
行政管理	56	40	163
会展经济与管理	51	80	305

此数据统计采集截至 2008 年 8 月 31 日



### 全日制专科生毕业、招生、在校人数一览表

专业名称	毕业生数	招生数	在校生数
总计	87	153	539
国际经济与贸易	41	98	338
商务英语	46	55	201

此数据统计采集截至 2008 年 8 月 31 日

### 成人教育学院毕业、招生、在校人数一览表

专业名称	毕业生数	招生数	在校生数
国际经济与贸易(专升本)	123	229	659
商务英语(专升本)		132	249
国际经济与贸易(专科)	81	74	255

此数据统计采集截至 2008 年 8 月 31 日





### 国家精品课程

序号	课程名称	负责人	所属部门	年度
1	财务管理	杨淑娥	金融管理学院	2008

### 上海市精品课程

序号	课程名称	负责人	所属部门	年度
1	证券投资分析	戴天柱	金融管理学院	2008
2	进出口英语函电	曹合建	国际商务外语学院	2008
3	会计学	张晓岚	会计学院	2008

### 上海市教育委员会重点课程

序号	课程名称	负责人	所属部门	年度
1	国际营销策略	奚红妹	工商管理学院	2008
2	跨文化商务沟通	王光林	国际商务外语学院	2008
3	国际经济学	文娟	国际经贸学院	2008
4	国际投资法	陶立峰	法学院	2008
5	毛泽东思想、邓小平理论和“三个代表”重要思想概论	方旭光	人文社科部	2008
6	财务报表分析	张铁铸	金融管理学院	2008
7	商务英语(III)	蔡莉	国际商务外语学院	2008



## 本科生全国英语四、六级和计算机等级考试情况

全日制在校本科生全国大学英语四级成绩统计 (总分 710 分)

月份	报考人数	426 分以上人数	百分比	604 分以上人数	百分比
6 月	163	147	90.18%	50	30.67%
12 月	2013	1925	95.63%	321	15.95%

全日制在校本科生全国大学英语六级成绩统计 (总分 710 分)

月份	报考人数	426 分以上人数	百分比	604 分以上人数	百分比
6 月	3085	2273	73.68%	107	3.47%
12 月	2271	1527	67.24%	29	1.28%

全日制在校本科生计算机等级考试成绩统计

上海市普通高校非计算机专业计算机等级考试	合格率	优秀率	参加人数
	82.60%	12.47%	1155



## 2008 年学生各类奖学金、助学金

奖项名称	奖励对象	获奖人数(人)	金额合计(元)	
学前奖学金	新生	85	286750	
宝钢教育奖	校全日制学生	8	40000	
爱建奖学金	校全日制学生	80	40000	
国家奖学金	校全日制学生	19	152000	
国家励志奖学金	校经济困难品学兼优全日制学生	300	1500000	
上海市奖学金	校全日制学生	19	152000	
校优秀奖学金	特等奖	校全日制学生	18	45000
	一等奖	校全日制学生	617	617000
	二等奖	校全日制学生	1626	813000
	三等奖	校全日制学生	3376	506400
单项奖学金	校全日制学生	632	63200	
帮困奖学金	一等奖	校优秀奖学金获得者中的特困生	31	6200
	二等奖	校优秀奖学金获得者中的特困生	86	12900
	三等奖	校优秀奖学金获得者中的特困生	149	14900
国家助学金	一等奖	校家庭经济困难学生	500	1750000
	二等奖	校家庭经济困难学生	284	710000
美迈斯奖学金	一等奖	法学院	1	13000
	二等奖	法学院	1	7000



CIETAC“上海- 外贸”奖学金	一等奖	法学院	1	5000
	二等奖	法学院	1	3000
	三等奖	法学院	1	2000
中加合作奖学 金	特等奖	金融管理学院	2	1600
	一等奖	金融管理学院	13	3900
	二等奖	金融管理学院	51	5100
	三等奖	金融管理学院	75	3750
道格拉斯学院 奖学金	一等奖	金融管理学院	1	2000 加元
	二等奖	金融管理学院	1	1500 加元
	三等奖	金融管理学院	3	1500 加元
久信“雅智” 企业奖学金	一等奖	国际经贸学院	1	6000
	二等奖	国际经贸学院	2	8000
	三等奖	国际经贸学院	3	6000
长润“优思” 企业奖学金	一等奖	国际经贸学院	1	5000
	二等奖	国际经贸学院	2	7000
长润“思睿” 企业奖学金	一等奖	国际经贸学院	1	8000
	二等奖	国际经贸学院	2	10000
百联 E 城	一等奖	国际经贸学院	1	6000
	二等奖	国际经贸学院	2	7000
	三等奖	国际经贸学院	3	7500
博华奖学金	特等奖	会展与旅游学院	1	9000
	一等奖	会展与旅游学院	6	36000
	二等奖	会展与旅游学院	6	21000
	三等奖	会展与旅游学院	6	12000



## 学生参与各类重大比赛获奖情况

序号	时间	获奖名称	获奖等级
1	2008年4月	“E路通”杯全国大学生网络商务创新应用大赛上海赛区决赛	一等奖
2	2008年5月	第11届金融论坛金融创新知识大赛	二等奖
3	2008年5月	上海市高校跆拳道品势赛	团体组冠军
4	2008年5月	“E路通”杯全国大学生网络商务创新应用大赛全国总决赛	综合类三等奖
5	2008年6月	第4届全国大学生跆拳道锦标赛暨第二十五届世界大学生运动会选拔赛	品势比赛普通组男子团体一等奖、女子团体三等奖
6	2008年6月	首届上海市大学生管理创新论文赛	一等奖
7	2008年7月	全国大学生创业设计大赛	上海地区一等奖
8	2008年7月	世界大专华语辩论赛	晋级八强
9	2008年11月	第22届上海市大学生日语演讲比赛	一等奖
10	2008年11月	第6届华东地区“华澳杯”——中澳友好英语大赛决赛	二等奖
11	2008年11月	德国国际商业决策大赛	二等奖
12	2008年11月	全国英语演讲大赛	华东地区一等奖
13	2008年11月	剑桥商务英语大赛亚洲区半决赛	一等奖



## 大型志愿者活动一览表

活动名称	活动时间	活动人数	所获荣誉
上海科技馆	1 月至 3 月	115	/
西班牙萨拉戈萨世博会	6 月 29 日至 8 月 20 日	3	/
北京 2008 年第 29 届奥运会、残奥会	7 月 24 日至 9 月 11 日	62	北京奥运会、残奥会上海地区优秀志愿者组织奖，参与北京奥运会、残奥会贡献奖
汇丰冠军赛	11 月 2 日至 10 日	300	/
网球大师杯赛·上海	11 月 3 日至 16 日	80	/
上海世博会第三次参展方会议	11 月 11 日至 16 日	10	/
全国外语院校协作组第二十三届年会	11 月 14 日至 15 日	14	/
2008 全球创业周中国站高校校长圆桌会议	11 月 16 日至 18 日	30	/



## 志愿者名单一览

### 上海科技馆志愿者名单

蔡玉兰	陈楠	陈婷	陈玮	陈爽嫣	陈怡瑾	崔思佳
丁洁	董家豪	杜芸佳	傅力	高焯	高晓卓	宫雨霏
龚婷	龚英杰	顾敏婧	顾逸君	顾颖达	顾媛媛	贺韵悠
侯怡枫	侯琢	胡靓	胡怡然	黄岭	黄成亮	黄勤慧
黄思竞	黄微君	江盈盈	金钥	郎英智	李晨辰	李钦淳
李鑫晨	梁译文	刘易之	陆懿	吕斯琼	马赛	潘方贤
潘艺婷	秦婕	邱凡	裘盛	任禾	苏操操	苏梦倩
唐剑峰	陶礼斯	田丽敏	万里沙	王瑾	王玮	王怡
王韵	王超乃	王超玥	王佳乐	王家瞳	王晶晶	王君健
王侃彦	王诗乐	王一洋	翁宇	邬红磊	吴艳丽	肖雯
肖辰龙	谢真雄	徐晨莅	徐佳琳	徐梦焯	薛璐旖	闫正玉
杨超	杨敏	杨盈	杨梦晔	姚远	于雯雨	俞婧
俞倩	俞殿俊	张莹	张媛	张璐裕	张思怡	张歆如
张瑛贤	张志辉	章雪君	赵朱弦	郑士颖	仲凯	仲昭瑾
周忱	周纯	周清	周巨峰	周俊佳	周令梓	周璐旻
周时立	周舒雯	朱菲	朱虹	朱俊	朱颖蓓	朱颖淼
竺佳辰	祝敬真					



### 西班牙萨拉戈萨世博会志愿者名单

陈晓彦 瞿水云 陶礼斯

### 北京 2008 年第 29 届奥运会、残奥会志愿者名单

蔡 蕾	蔡一超	蔡玉兰	陈圣依	陈爽嫣	陈西蒙	从 佳
丁田青	范佳琦	方 圆	傅清怡	高 焯	龚 婷	胡 凯
黄从伦	黄思竞	黄雯倩	季柳俊	蒋玉萍	经 典	李文姣
李 嫵	刘 萍	卢 鋈	吕斯琼	马娉韵	马绪刚	孟天瑜
钱嘉颖	石晨玥	史进宇	宋 健	孙立宇	王超玥	王帆顺
王恺麟	王一洋	王 韵	王韵雯	吴明喆	肖 乐	肖 雯
徐晨莅	徐 虹	许晶晶	严凌羽	杨 超	杨光宇	杨立文
杨疏影	姚代月	叶 苗	余 蕾	张赢文	张志辉	赵 华
赵 蔚	周俊佳	周 清	朱佳倩	朱 凯	朱颖淼	

### 汇丰冠军赛志愿者名单

鲍 越	鲍娴婷	蔡彭菲	曹 丽	曹 隐	曹敏旭	曹赞璐
曾 帆	陈 琪	陈 锋	陈 玲	陈 然	陈龙芳	陈诗言
陈时俊	陈舒明	陈爽嫣	陈舜瑶	陈嗣超	陈文婷	陈妍竹
陈艺君	陈亦文	陈逸馨	陈羽晓	陈哲鸣	陈振宇	程 瑶
程春妍	褚歆辰	崔思佳	戴朝文	戴雯婷	丁 玲	丁 韵
东 方	范 佳	方静艳	冯 捷	冯莉娜	冯云川	符亦瑶
高 骏	高 焯	高 远	高旻敏	高晓卓	高智旻	龚 晶
龚英杰	宫雨霏	顾 骋	顾 莹	顾成辰	顾渐圆	顾康颖





顾敏婧	顾怡倩	顾颖达	管智洁	韩煦	韩琮人	何迪
何鸿吉	何雯静	贺依	胡希	胡晶晶	怀三英	黄星
黄颖	黄成亮	黄喜华	黄卓然	季敏轩	姜德文	姜丽莎
江盈盈	蒋妍君	蒋卓君	金黄	金益	金玥	金龙吟
经典	鞠思辰	阚霖雯	康雪婷	乐嘉妮	冷晓旭	李萍
李阳	李其锐	李雯雯	厉映琦	梁维	梁承彧	梁译文
林迦勒	刘懿	刘音	刘悦	刘晨龙	刘卉超	刘婧远
刘茹洁	刘淑绮	刘晓凤	刘逸欣	刘子豪	楼婷	陆倩
陆阳	陆华清	陆璇亦	陆燕娜	陆益垚	吕景珂	吕立超
吕寅中	马赛	马嘉宝	马文芳	茅丽敏	茅鸣涛	梅沁
孟菲妮	宓兰来	缪晶	倪卿	聂婷婷	潘侃华	潘晓婷
潘赆沁	彭茜	彭冉	钱阳	钱纯洁	钦妙新	秦鹤翔
邱凡	秋含	裘盛	芮应瑛	邵陈	邵睿	邵功德
沈恬	沈洋	沈煜霄	盛倩	施若西	施晓琴	施展羽
史卓君	疏璇	帅迪	宋晨	宋丽	宋函枝	宋罗庭
宋瑜静	宋雨菲	宋蕴菁	孙振	孙昊	孙佳艺	孙浦沂
谈珍妮	唐郁	田丽敏	童星	王莹	王晨	王力
王书	王硕	王玮	王玥	王帆顺	王佳玉	王丽媛
王旻彦	王如佳	王若舟	王晓芸	王雪凝	王一洋	王永梅
王韵	卫晨佳	魏萍萍	文章	文佳琪	翁宇	邬国珑
邬红磊	吴娟	吴熹	吴芸	吴勃	吴吉辰	吴萍燕
吴思齐	吴伟波	吴雪虹	吴怡波	夏雨	夏丽	夏天
向琦	肖辰龙	谢旻敏	徐泓	徐冉	徐舟	徐嘉敏
徐梦瑶	徐梦焯	徐明斐	徐怡雯	徐亦欢	许沁辰	许文燕
薛文舟	薛雨辰	严周凯	杨敏	杨燕	杨洋	杨盈
杨梦晔	杨殊睿	杨小妹	姚瑶	姚禹	姚佳蓉	叶卓



叶佳沁	叶嘉容	於天	俞倩	俞蓉	俞伟	俞丽雯
俞琼瑶	俞艳平	虞超	郁晨	袁瑾	袁雪沁	袁玉君
张弛	张璐	张焯	张易	张渊	张媛	张悦
张磊	张继尧	张洁亮	张莉欣	张璐裕	张思怡	张晓睿
张歆如	张雁斌	张吟瓊	张颖琳	张雨晨	赵彧	赵晨捷
赵君尧	赵茜倩	赵焯悦	赵朱弦	郑雯	郑宇	郑士颖
钟添悦	仲凯	仲昭瑾	周立	周晨琦	周梦媛	周旭晨
朱虹	朱莹	朱颖	朱喆	朱博涵	朱潇潇	朱雨沁
诸悦菁	竹禹峰	庄杰	宗天乐	邹丹	邹悦	

### “网球大师杯赛·上海”志愿者名单

安舟	曹梦	查旻敏	陈爽嫣	陈婷	陈雅琴	戴梦倩
丁洁	冯晓蕾	符栩晶	甘梦云	龚翹楚	黄冠硕	黄若昀
计鹏铭	蒋超伟	金寒草	乐晓怡	李嘉昌	李秋石	李书骅
李鑫晨	李钟	林晨	林枫熠	刘世滔	陆闻婷	罗源
吕妍姣	马麟翔	孟天瑜	潘方贤	蒲珊	秦婕	邱旻青
任杨蕾	石晨玥	施天然	宋羽	孙洪辉	孙彦哲	孙祎航
孙吟欣	唐塘	王超乃	王丽蓓	王侗鑫	王志坚	夏伟敏
肖雪	谢雯超	谢雯露	徐春娴	徐佳琳	徐琳琪	徐喆勇
吴万先	吴治	严凌羽	杨超	杨眉	俞殿俊	俞婧
虞文俊	张广雷	张瑾	张君嫣	章雪君	张懿娇	张赢文
张志辉	赵丽伟	钟颖	周觅	周清	周舒雯	朱燕
朱雅婧	朱颖淼	祝敬真				



## 上海世博会第三次参展方会议志愿者名单

冯程启 傅力 洪音捷 陆华清 任禾 刑捷 叶超  
赵蓉 朱辰宇 朱佳倩

## 全国外语院校协作组第二十三届年会志愿者名单

陈珏祎 戴传柯 房海彤 韩琦彦 吕斯琼 陶礼斯 王静懿  
王彦信 王珍珍 卫凌剑 徐晨菘 袁梦迪 袁颖 朱虹

## “2008 全球创业周中国站高校校长圆桌会议” 志愿者名单

白茹雪 包志珍 曹隐 甘梦云 郭金 何陈婧 胡舒婕  
胡映蝶 黄勤慧 李其锐 李宇亭 刘旻昱 刘莹 潘可奇  
潘梨丽 宋丽 宋良艳 陶礼斯 王蓓 王丹薇 王爽  
徐梦乔 许馨旒 殷海丽 喻苗 张成毅 张书缘 张晓蕊  
朱佳倩 朱雪婷



## 毕业本、专科生名单

### 国际经济贸易 (251 人)

包文馨(女)	徐 思(女)	张晴晴(女)	何夏葳(女)	刘 靖(女)
叶文婷(女)	姚欣宙(女)	孙晓男(女)	王彦雯(女)	季 佳(女)
徐 莉(女)	陈 超(女)	徐 瑾(女)	曹 俊(女)	武 赟(女)
徐 磊(女)	郑燕华(女)	高士俊(女)	张 颖(女)	潘怡弘(女)
吴婷雯(女)	包文馨(女)	徐 思(女)	曾 巧(女)	王慧丽(女)
徐文怡(女)	赵颖雯(女)	张 雯(女)	李 筠(女)	王艺静(女)
郑悦华(女)	王沁沁(女)	赵文倩(女)	姚欣宇(女)	潘 硕(女)
田 晨(女)	邱 添(女)	黄晨曦(女)	丁 晨(女)	赵一星(女)
徐晶晶(女)	李依芮(女)	周敏丽(女)	徐 婧(女)	李昕旻(女)
张智华(女)	周凯雯(女)	吴佳佳(女)	刘雯婷(女)	陈 洁(女)
邹懿慧(女)	陈婷婷(女)	张奕玓(女)	胡汝福(女)	黄燕霞(女)
潘莹莹(女)	张雯雯(女)	许 珏(女)	王 云(女)	吴 婕(女)
俞 莺(女)	徐 洁(女)	曹 慧(女)	杨晓玲(女)	顾丹凤(女)
陈 晨(女)	程晓埭(女)	崔明燕(女)	茅穗亮(女)	杨 莉(女)
刘 颖(女)	李慧卿(女)	李 悦(女)	杨华春(女)	黄 涯(女)
陶 琨(女)	石 云(女)	江 宁(女)	唐闵君(女)	周 琳(女)
王竞仪(女)	李易纳(女)	吉 利(女)	倪瑞黎(女)	张蓓逸(女)
沈 焯(女)	邬 欣(女)	刘超群(女)	沈珍萍(女)	戈莹莹(女)
张轶琳(女)	施 蕾(女)	陈 珺(女)	陈 怡(女)	刘 远(女)
沈晓宇(女)	胡莎莎(女)	乐 乐(女)	邹晓春(女)	孙颖捷(女)
严 峥(女)	杨梦灵(女)	黄琼婷(女)	陈蓓璐(女)	陈 轶(女)
蔡玉贞(女)	刘 旻(女)	陈 琰(女)	钱陈繁丽(女)	徐 意(女)
周 伊(女)	莫婧怡(女)	阮晓蓉(女)	李珊珊(女)	杨 旻(女)
蔡燕丽(女)	寿 吉(女)	崔 璐(女)	陆 波(女)	陈 洁(女)



孟晓燕(女)	严美洁(女)	王 华(女)	周 蕾(女)	王新悦(女)
张晓燕(女)	赵 辛(女)	易姗姗(女)	李 双(女)	沈 婷(女)
陈 麗(女)	陆晔霏(女)	涂怀颖(女)	戴佳旻(女)	汤弥凌(女)
沈芝淳(女)	徐胤卿(女)	沈 怡(女)	路程程(女)	张佳韡(女)
赵 茜(女)	林维华(女)	于慧敏(女)	周 欢(女)	任 坤(女)
李 姣(女)	王 曦(女)	高雯琦(女)	边昱雯(女)	胡燕燕(女)
唐晓萍(女)	陈飞莹(女)	蒋燕毓(女)	王昭虹(女)	朱晓艳(女)
卢婍奕(女)	刘 磊(女)	赵玉红(女)	黄吉妮(女)	唐海芸(女)
王安莲(女)	居文佳(女)	王英琦(女)	陈 雪(女)	金珺雪(女)
章雯婷(女)	徐吟岚(女)	游菲菲(女)	李 黎(女)	朱春红(女)
张雯瑾(女)	林慧静(女)	沈 燕(女)	丁娴婷(女)	张素芳(女)
张 婷(女)	孙健飞(女)	陶润睿	张志栋	张 悦
姚逸舟	王文涛	林少寅	费经通	黄 翔
剑 峰	张彦魁	夏 易	周博程	孙亦杰
吴 杰	彭正浩	吉 巍	戴 萌	张羽杰
牛 宁	肖传发	傅佳仕	王大伟	傅俊杰
钱彧泮	胡轶庭	徐光耀	范景超	陈起超
蔡振东	许行一	严 阳	朱 铖	孙艳钧
任洁明	周祺俊	伍 坚	周 嗣	陈彬衍
戴思捷	陈善卿	周安芳	赵宗智	李 月
周 杰	史 青	李晓轶	赵晓峰	还 敏
宋慧辉	陈晓东	顾 凯	李鹏健	吴呈哲
陈金清	陈伟佟	单绍培	史达奇	杨舜蔚
何 杉	李 捷	朱寅杰	王融融	吴晓栋
潘晓磊	苏 尧	付原墅	徐炜赟	陆伟佳
姚珠玺	韩佳杰	邱麟俊	安 震	马元杰
张 雍				



工商管理 ( 国际企业管理方向 )( 111 人 ):

朱川青 ( 女 )	于 静 ( 女 )	陆玲玲 ( 女 )	殷瑞瑞 ( 女 )	张黎敏 ( 女 )
蔡莉慧 ( 女 )	李艾琳 ( 女 )	史洁敏 ( 女 )	钱 洪 ( 女 )	郑娴丽 ( 女 )
谌文婷 ( 女 )	吕 晔 ( 女 )	叶钰懿 ( 女 )	张 妮 ( 女 )	王晓琳 ( 女 )
曹袁佳 ( 女 )	范 洁 ( 女 )	陈梦远 ( 女 )	董寅春 ( 女 )	王 晶 ( 女 )
沈智敏 ( 女 )	汤文卿 ( 女 )	娄 嘉 ( 女 )	常 程 ( 女 )	杨 帆 ( 女 )
谈晓菲 ( 女 )	傅珉佳 ( 女 )	邱若凌 ( 女 )	廖孟君 ( 女 )	徐 贞 ( 女 )
戎 韡 ( 女 )	李轶文 ( 女 )	陈欣彦 ( 女 )	郁知伊 ( 女 )	夏 蓝 ( 女 )
余冰清 ( 女 )	王思欣 ( 女 )	龚文静 ( 女 )	朱 虹 ( 女 )	朱玖滢 ( 女 )
周文静 ( 女 )	潘 玥 ( 女 )	母百灵 ( 女 )	孙雯婕 ( 女 )	王文婷 ( 女 )
张 岑 ( 女 )	刘妮玮 ( 女 )	薛晓韵 ( 女 )	唐海燕 ( 女 )	施晓晨 ( 女 )
金异卉 ( 女 )	姚轶卿 ( 女 )	苏 颖 ( 女 )	苗 露 ( 女 )	乐圣黎 ( 女 )
徐雯娴 ( 女 )	许 洁 ( 女 )	薛彦烨 ( 女 )	朱珺婧 ( 女 )	杨雨洁 ( 女 )
陈惟惟 ( 女 )	章 璟 ( 女 )	池晨娴 ( 女 )	瞿小诗 ( 女 )	周敏敏 ( 女 )
程东皖 ( 女 )	倪懿丹 ( 女 )	穆娅琼 ( 女 )	蔡艳华 ( 女 )	余 凤 ( 女 )
朱洋莹 ( 女 )	樊晨慧 ( 女 )	潘 骏	康梁梁	沈 凯
张 俊	殷天洪	沈 超	金佳亮	叶豪亮
杨之希	汤雨陶	何玮超	张晓俊	陈飞鸣
张 涛	张君毅	沈 瀛	陈 寅	沈文俊
向之侃	胡思豪	印 伟	仓劲松	施 炜
王哲斌	龙镜旭	何 嘉	方文勇	黄云超
陆 杰	管天伦	梁凯歌	严嘉敏	王海东
程晓东	王 悠	忻亦旻	凤诚至	林 超
杨维吉				

会计学 ( 国际会计方向 )( 125 人 ):

陈 媛 ( 女 )	鲁 嵘 ( 女 )	丁 洁 ( 女 )	董锡芳 ( 女 )	张 先 ( 女 )
江 姗 ( 女 )	王 嫣 ( 女 )	徐舒楠 ( 女 )	包婷婷 ( 女 )	冯 璐 ( 女 )



周嫣君(女)	尤佳芸(女)	孙正(女)	陆燕华(女)	邵文滢(女)
陈雯(女)	肖芳宜(女)	李临(女)	严捷韵(女)	马凌燕(女)
黄冰清(女)	杨小利(女)	华车衡(女)	陈雅君(女)	金锐(女)
黄寒涵(女)	顾嫦敏(女)	施慧卿(女)	余雅泓(女)	吴文君(女)
卓佳灵(女)	蔡燕婷(女)	张晶晶(女)	姜煜(女)	张华(女)
杨曙云(女)	丁珊珊(女)	蔡璐彦(女)	刘静(女)	陈全佳(女)
章涵(女)	王曼(女)	孙宇婷(女)	蒋雯婷(女)	程琪铃(女)
李淑慧(女)	张怡玲(女)	劳晔卿(女)	戎晔(女)	郭嘉贞(女)
东昕妍(女)	张佩君(女)	陆茵雪(女)	孙铭霞(女)	杨媛媛(女)
徐雯珏(女)	顾安娜(女)	鞠鞠(女)	张文怡(女)	卢嘉(女)
荣婷婷(女)	毛晓君(女)	孙婧雯(女)	陆彦京(女)	杨敏慧(女)
陆静(女)	冯婷婷(女)	薛斯雯(女)	陈文慧(女)	曹宜婧(女)
桂青(女)	郑思思(女)	姚乐韵(女)	何文婷(女)	黄烈梅(女)
王珏翎(女)	张莹(女)	谈文婷(女)	毛倩如(女)	冉若愚(女)
茅蓓丽(女)	陈嘉倩(女)	吴涵(女)	陆菲菲(女)	戴丽(女)
干晨虹(女)	李玉涵(女)	杜学莹(女)	陈晓琳(女)	徐泉
陈少杰	朱晓昕	生秉义	周望寅	左文祺
费坚	方秉堃	黄俊耀	袁潇涵	张武冰
武奇	夏永杰	汪巍	容臻裕	张维之
刘益强	任昂夫	朱海晶	戴恽敏	丁炳南
徐彬佶	王俊	吴强	陆超	侯闻
王磊	黄晨	朱杜君	董明慧	张韶壬
丁宇剑	胡弦飞	刘宇峰	王文飞	徐泉

#### 市场营销(国际营销方向)(100人):

姚洁敏(女)	李菁(女)	张晴佳(女)	陈莲(女)	杨悦萌(女)
郑怡君(女)	蓝莺(女)	毕婧(女)	黄俪芸(女)	沈芸蕾(女)
金馨婷(女)	刘璐(女)	胡莹(女)	龚璟(女)	吴洁颖(女)



花春蕾(女)	崔 艳(女)	朱 珊(女)	宋晓昱(女)	孙 丹(女)
潘 昕(女)	张雯一(女)	李 季(女)	欧阳墨晰(女)	郭韵文(女)
缪瑾琴(女)	孙 韵(女)	郭迎怡(女)	肖轶婷(女)	张菁楠(女)
林岚微(女)	姚金言(女)	黄雪婷(女)	严海婷(女)	曹仲颐(女)
王文颖(女)	黄莹菲(女)	袁晶晶(女)	孟露茜(女)	奚 佳(女)
赵丹雪(女)	丁 琳(女)	王介文(女)	张俐珺(女)	张 茜(女)
刁艳婷(女)	冯雯静(女)	张 婷(女)	曹 真(女)	潘洁敏(女)
黎思源(女)	牛 燕(女)	张烨凌(女)	李碧辉(女)	沈春霞(女)
徐思潜(女)	顾佳丽(女)	施鑫慧(女)	龚 丽(女)	陈珊珊(女)
王 逸(女)	赵 沁(女)	王思慧(女)	陈一琪(女)	蒋晨熙
吴思鑫	刘嘉亮	吴金鸣	陈亮栋	华泽寰
沈 嶝	张文崧	刘 敏	汪旭东	王 珪
万文君	倪志伟	吕寅玮	唐 勇	张贞誉
邱 博	徐炎平	梅云峰	冯辰圣	陈 昱
余 波	徐夏铭	王文海	张 衡	吴 颖
陈 晟	王 珏	万志赞	须佳琪	张星峰
张 侃	贾敏杰	黄誉翀	杨 易	肖俊强

会计学(注册会计师方向)(64人):

朱 音(女)	缪 颖(女)	潘怡雯(女)	邱丽娟(女)	孙希曦(女)
裘 星(女)	胡金晶(女)	唐玲娟(女)	陆静波(女)	杨 菲(女)
邓文瑜(女)	王淑友(女)	陈露薇(女)	曹慧婷(女)	张犁佳(女)
张 洁(女)	沈一欣(女)	李 琦(女)	李 瑾(女)	周 婷(女)
周晓波(女)	沈佳珺(女)	梅晓庆(女)	朱 伟(女)	唐小琴(女)
夏 颖(女)	石璐颖(女)	赵海蓉(女)	董 玲(女)	杨 婧(女)
赵秋霞(女)	金 艳(女)	秦丽雯(女)	孙雁菁(女)	张 睿(女)
张志双(女)	陆晓凌(女)	陆颖英(女)	苏婷婷(女)	沈 橙(女)
虞 嘉(女)	秦 静(女)	何 胤(女)	余敏敏	张 鑫





夏伟杰	张科	杨熠	黄澄	庄煜佳
谢闻聪	连耘	王琪	邵明	李亮
周舟	余乾	陈旭	秦磊	龙力豪
车驰骋	杨翱	朱伟罡	乔健	

**电子商务 (53人):**

周晶晶(女)	范璐(女)	吴秀芬(女)	沈俊(女)	黄硕恒(女)
冯佳佳(女)	方云(女)	吴东梅(女)	杨文喆(女)	许肇然(女)
郑洁蕊(女)	沈慧玲(女)	王滢芝(女)	王莉莹(女)	叶祯璐(女)
范淑莹(女)	何筱轶(女)	金雯(女)	张慧婧(女)	金丽(女)
陈洁(女)	俞桦(女)	张琪(女)	朱雪妍(女)	黄缜茜(女)
黄一超(女)	刘晨铭	刘鹏	李颢	陈嘉颖
沈楠	贾光明	朱家壮	周辰	倪炉青
范光崢	齐高鸿	陆晓明	孙健	李传荣
王徽	陈啸远	黄碧赞	李霄骅	乔雪峰
戴尚栋	杨超飞	刘嘉	陈锴	张少亮
裴捷	沈佳晨	严伟杰		

**物流管理 (中澳合作)(75人):**

刘佳燕(女)	徐颖(女)	毛履强(女)	乔轶(女)	江联(女)
沈晓荣	荣柳依(女)	黄茜(女)	尤文娴(女)	宗旭(女)
江潇(女)	许燕(女)	吴佳盈(女)	郁旒(女)	王皎洁(女)
王艳君(女)	王光余(女)	吕暉略(女)	刘君雯(女)	洪莹(女)
缪霞(女)	陈丁佳(女)	张青(女)	钱艳菁(女)	姚嘉(女)
宋雪勤(女)	张慧佳(女)	谢汀兰(女)	徐印仰(女)	庄怡(女)
杨斯安(女)	沈迎(女)	陆勤懿(女)	彭琳(女)	朱非莎(女)
邵晶(女)	王音(女)	陈潇明(女)	袁晶(女)	潘佳华(女)
赵超君(女)	李倩(女)	顾维(女)	陈宇	李璿



柴泽辉	张 丛	范 靛	袁 铮	黄 晶
郑文飞	蒋立程	肖纪东	姚 彬	施祯意
乐纯筠	朱宇成	陆 翌	朱 嶂	徐少波
张 冲	程 龙	王晓博	章逍鹤	沈永熙
殷 俊	于 寅	童 欣	沈 晔	沈懂懂
陈宇炜	谢世昌	齐 睿	刘佳唯	戴文硕

**经济学 ( 国际投资方向 ) ( 49 人 ):**

黄 燕 ( 女 )	许丽丽 ( 女 )	赵 君 ( 女 )	乔 峥 ( 女 )	洪 艳 ( 女 )
沈玉洁 ( 女 )	潘嫣妮 ( 女 )	喻 路 ( 女 )	陈 立 ( 女 )	郑添瑶 ( 女 )
曹彦楠 ( 女 )	韩 珏 ( 女 )	黄 磊 ( 女 )	顾蓓婕 ( 女 )	施迷珺 ( 女 )
祖 慧 ( 女 )	徐 婷 ( 女 )	伍燕琴 ( 女 )	杜轶菲 ( 女 )	顾 頔 ( 女 )
韩 琳 ( 女 )	夏嘉怡 ( 女 )	李 茜 ( 女 )	徐 洁 ( 女 )	倪 丹 ( 女 )
周晨颖 ( 女 )	赵 婴 ( 女 )	王 捷 ( 女 )	钱伟娜 ( 女 )	易娇燕 ( 女 )
何丽婷 ( 女 )	朱其想	周文俊	沈英豪	李圣超
谢 斌	盛俊杰	曹培元	吴元凯	房 翀
陆 赟	徐臻毅	刘浩波	刘晓丰	王冠生
张 吉	何智强	丁宇文	王 珏	

**国际商务 ( 中澳合作 ) ( 68 人 ):**

吴 姬 ( 女 )	邵亚绮 ( 女 )	肖 奕 ( 女 )	曹璐莎 ( 女 )	孙璧珺 ( 女 )
曹佩涵 ( 女 )	丁佳杰 ( 女 )	徐遐玮 ( 女 )	徐晏琳 ( 女 )	王巾立 ( 女 )
方 园 ( 女 )	陈旭娇 ( 女 )	魏晨忆 ( 女 )	王 莹 ( 女 )	曹 晖 ( 女 )
邱慧敏 ( 女 )	吴彦雯 ( 女 )	吴 馨 ( 女 )	秦晨怡 ( 女 )	郑旭晶 ( 女 )
方夏蓉 ( 女 )	翁 韵 ( 女 )	宗 雯 ( 女 )	李晨敏 ( 女 )	汤 韵 ( 女 )
熊小燕 ( 女 )	周郑洁 ( 女 )	王雪茵 ( 女 )	蒋丽婷 ( 女 )	王明瑜 ( 女 )
柯 蓉 ( 女 )	崔顺颖 ( 女 )	金吉如 ( 女 )	姚文静 ( 女 )	熊 佳 ( 女 )
孙 维 ( 女 )	朱 颖 ( 女 )	朱 韡 ( 女 )	魏浩燕 ( 女 )	葛灵君 ( 女 )
余潇潇 ( 女 )	张 燕 ( 女 )	张竹敏 ( 女 )	王 珺 ( 女 )	王文君 ( 女 )



奚汀滢 (女)	李福兰 (女)	高洁 (女)	林瑾 (女)	陈瑜 (女)
杨婧娟 (女)	陈衣荷 (女)	李凌	陆忆	朱彤
彭书超	方嘉杰	龚旭平	赵晨	朱晓波
郑立	陈正卿	邹学诚	臧佳明	孔燕飞
业宛成	裴承杰	何开宇		

#### 人力资源管理 (59人):

孙思鸣 (女)	于梦薇 (女)	应楠楠 (女)	丁锐 (女)	成为 (女)
粟琬清 (女)	杨帆 (女)	沈洁 (女)	费立承 (女)	刘芳草 (女)
王文婷 (女)	贝倩 (女)	杨茜 (女)	蔡寅婕 (女)	黄园 (女)
沈文琪 (女)	邵紫曦 (女)	曹瑛 (女)	张洁琼 (女)	姚琛 (女)
周晓琼 (女)	孙慧琳 (女)	张颖婕 (女)	韩婷 (女)	帅敏 (女)
康晔钰 (女)	杨剑英 (女)	潘丽慧 (女)	曹红花 (女)	刘康钦 (女)
王雯 (女)	周美萍 (女)	徐青 (女)	叶慧雯 (女)	张玉仙 (女)
邵蓓蓓 (女)	王羽之 (女)	田垚 (女)	韩晓盈 (女)	赵珊 (女)
张欣 (女)	谭雷	朱佳崢	储之恒	吴敏烈
张涛	季明志	龚哲烨	沈屹平	何春来
郭安	葛侃	周旭峰	吴嘉	刘麟
孙宗良	钱政道	燕宪文	吴旭峰	

#### 国际贸易专科 (中澳合作) (48人):

陆蕴毅 (女)	陈晓 (女)	孙荟 (女)	吴渊渊 (女)	朱悦 (女)
王婧 (女)	周碧君 (女)	李芩 (女)	朱忱璐 (女)	姜焯 (女)
谢梦 (女)	王凯琳 (女)	苏存颖 (女)	许懿 (女)	潘佩蓓 (女)
谢学慧 (女)	汪嘉莹 (女)	朱雯 (女)	王彦 (女)	薛婷婷 (女)
贺玮 (女)	沈燕 (女)	杨英 (女)	夏佼佼 (女)	马田君 (女)
张怡 (女)	顾怡倩 (女)	倪晶晶 (女)	陈励 (女)	徐汀 (女)



华潇珺 (女)	王 晶 (女)	陈杪雅 (女)	戴佳杰 (女)	陆颖捷 (女)
崔修业	许 珂	唐寅哲	黄 澄	尤敬青
李东华	张雨晨	蔡东杰	张 豪	郑海鹏
冯 晖	王琤愉	张奕侃		

**国际贸易 ( 高职 )( 51 人 ):**

康 佳 (女)	沈露茜 (女)	孟 丽 (女)	刘文静 (女)	祁文琴 (女)
周诗雯 (女)	朱珈乐 (女)	朱文颀 (女)	盛佳敏 (女)	金越蕾 (女)
陈祎雯 (女)	文丽娟 (女)	周 誉 (女)	李佳瑶 (女)	项一珺 (女)
龚启立 (女)	沈晓莹 (女)	周春申 (女)	戴佳依 (女)	胡晓燕 (女)
黄 璐 (女)	李 琳 (女)	吾之旻 (女)	周茜芸 (女)	黄 芸 (女)
董 婕 (女)	张 颖 (女)	顾倍宇 (女)	夏燕雯 (女)	陆贝妮 (女)
李逸雯 (女)	林 静 (女)	吴培琦 (女)	胡韵青 (女)	周倩影 (女)
顾文颖 (女)	秦成洁 (女)	吴崇荔 (女)	王 馨 (女)	孟 莉 (女)
沈斯炜	施金龙	朱振耀	刘文超	徐 超
童 伟	韦敏奇	熊 伟	陈 轩	邵功德
钱 君				

**国际经济与贸易 ( 第二学士学位 )( 30 人 ):**

赵 曦 (女)	张 钦 (女)	黄 超 (女)	于琳琳 (女)	陈 熠 (女)
张冰凌 (女)	张莹鑫 (女)	支 江 (女)	艾铭睿 (女)	汪 嘉 (女)
黄晓光 (女)	田海波 (女)	查 理 (女)	史 睿 (女)	彭 颖 (女)
王嘉宁 (女)	管 理	王 林	盛 涛	李德华
岳文涛	丁未冬	宋 亮	沈俊杰	李永鹏
朱振江	余鹏程	李 波	白 冰	陈广保

**英语 ( 商务英语方向 )( 101 人 ):**

谢雪莲 (女)	黄晓柠 (女)	张燕琳 (女)	翁孝风 (女)	陈忆雯 (女)
---------	---------	---------	---------	---------



吕壬敏(女)	沈冠萍(女)	章晓敏(女)	蒯秋秋(女)	夏天(女)
徐冠青(女)	王梦悦(女)	俞嘉(女)	薛莹(女)	张怡(女)
韦伟(女)	张韵(女)	姜超璟(女)	任怡(女)	蒋晓芳(女)
尤捷(女)	罗颖虹(女)	陈沁吉(女)	张维娜(女)	蔡莹莹(女)
寿丹霞(女)	石玮(女)	郭妍(女)	陈晨(女)	吴婷婷(女)贺琳(女)
张楠(女)	张幸(女)	包赟丹(女)	沈澄澄(女)	
常菁(女)	姚莉亚(女)	袁璐(女)	李茂雪(女)	钱洁(女)
顾彦伶(女)	季佳慧(女)	柏玉桑(女)	管元兴(女)	邵艳莉(女)
庄娟(女)	戴莹莹(女)	吴晓萍(女)	孙施佳(女)	陈娴玘(女)
叶媛之(女)	杨惟希(女)	张轶洁(女)	胡雅敏(女)	王晓薇(女)
郁曦(女)	李天人(女)	张欣理(女)	谢丛周(女)	周轶芸(女)
白音(女)	罗晚秋(女)	江柳(女)	陶思然(女)	裴兰婷(女)
高燕云(女)	金婷婷(女)	范晓琳(女)	徐宇(女)	施琪琪(女)
高佳(女)	姚雪婧(女)	胥媛(女)	陈旭智(女)	曾芳芳(女)
陆迪乐(女)	丁海燕(女)	肖莉琳(女)	胡晓君(女)	孟婕(女)
姜鸣	田辰明	徐轶泳	楼毅翔	杨黎伟
毛玲荣	夏喻	王贵泽	钟冬	吴银岗
戴鑫	陈俊逸	洪巍	董鑫然	陈佳卿
徐凯	梅伟锋	王子彦	陈珏画	吴俊杰
季鹰				

## 日语(商务日语方向)(86人):

邓玲慧(女)	戴冷(女)	白兰(女)	李红娜(女)	郑玲玲(女)
郭敏华(女)	李臻莹(女)	朱琳娜(女)	顾申璇(女)	苏双凤(女)
周露仪(女)	蒋彦文(女)	沈雯(女)	王迎(女)	龚雪(女)
蔡怡君(女)	姚琳(女)	杨欢(女)	钟珏颖(女)	陈静(女)
朱珏璿(女)	姜蔚(女)	钱茵(女)	刘嘉(女)	李佳(女)
冯叶(女)	邵丹萍(女)	陈晴雯(女)	徐洁(女)	孙隽雪(女)



高 珊 (女)	张 辛 (女)	邵佳沁 (女)	尹 颖 (女)	严纯澄 (女)
董 佳 (女)	喻静攀 (女)	张 玥 (女)	居 礼 (女)	徐为一 (女)
葛璐燕 (女)	唐鸣喈 (女)	樊 佳 (女)	陈晓燕 (女)	程 莉 (女)
张宇洁 (女)	杨 怡 (女)	张 茜 (女)	王婷婷 (女)	唐子晗 (女)
丁可儿 (女)	王玮琪 (女)	陈彧姣 (女)	仇京晶 (女)	章依清 (女)
王竹魂 (女)	张倩倩 (女)	朱 卉 (女)	吴 婷 (女)	周文婷 (女)
沈 琪 (女)	沈贤婷 (女)	陈 玲 (女)	许晓烨 (女)	周 悦 (女)
曾 惜	陆 衍	吴瑛韬	张晓桦	卓 伟
沈仲斌	刘 琪	刘占辉	张 玮	张坤朋
顾寅俊	李瀚昀	李梦之	沈 捷	王 祺
季文卿	张敏俊	杨 光	周 伟	凌默超
朱诚诚				

**法语 ( 商务法语方向 )( 58 人 ):**

李 蕾 (女)	薛佳芸 (女)	张锦锦 (女)	韩 琪 (女)	陈 兰 (女)
黄 鑫 (女)	吴斯伦 (女)	朱 蓉 (女)	吴 晔 (女)	孙莉莎 (女)
周闻磊 (女)	相圣佳 (女)	栾今婧 (女)	李盈盈 (女)	潘玥玲 (女)
顾晓菁 (女)	周宗怡 (女)	陈晓君 (女)	施艺帆 (女)	张雯琴 (女)
陈舒迪 (女)	朱滢瀛 (女)	侯 晨 (女)	吴怡华 (女)	钱虹朱 (女)
汪心灵 (女)	郑一达 (女)	张 赢 (女)	曹燕萍 (女)	李 婷 (女)
张 玮 (女)	傅 瑛 (女)	陆 烨 (女)	张 莉 (女)	沈美琴 (女)
赵思思 (女)	陈晨劫 (女)	张佳瑜 (女)	唐文佳 (女)	焦 锋 (女)
缪 莼 (女)	姚艳菁 (女)	潘杨敏 (女)	龚 柯 (女)	蒋丹琳 (女)
钟 晟	从叶捷	王 之	岑俊华	陈 伟
薛海涛	奚 佳	徐寅斌	朱文彬	陈 俊
徐 磊	倪飞翼	李林甫		

**旅游管理 ( 国际导游方向 )( 45 人 ):**



孙淑燕(女)	吴颖(女)	张蕾(女)	姚奕(女)	杨嵘婕(女)
陈婷(女)	周叶(女)	杨怡文(女)	朱辰芳(女)	舒明(女)
唐元琳(女)	谢映君(女)	常卫慈(女)	陈新(女)	朱晨昱(女)
付雨(女)	徐小路(女)	陈思思(女)	薛佳梅(女)	钱晓盈(女)
朱炜君(女)	金丽娜(女)	瞿衡佳(女)	张李娜(女)	张蕾(女)
施海鹰(女)	顾敏燕(女)	徐莹(女)	张怡媛(女)	王未(女)
李勤(女)	施慧婷(女)	李怡(女)	李丹(女)	黄威(女)
张洁莲(女)	季静秀(女)	杨小龙	彭士煜	黄斌
周益平	夏顺杰	刘夏俊	梁超	何彬

#### 英语(翻译方向)(40人):

姚雪琴(女)	郭圆(女)	刘梦莹(女)	李竞男(女)	万丹雪(女)
许凯蒂(女)	张齐(女)	郑一佳(女)	孙笑晨(女)	过星(女)
俞安怡(女)	徐丹(女)	张萌(女)	周晔(女)	沈冬艳(女)
顾小燕(女)	陈琛(女)	谢佳(女)	朱玲(女)	孙洁(女)
贾亦嘉(女)	姚蕾(女)	王师(女)	王颖(女)	刘晶(女)
邓晓亭(女)	周鑫丽(女)	杨伟怡(女)	包盛盛(女)	潘玉兰(女)
汪佩之(女)	曹彦雯(女)	莫圣海	贺嘉安	徐志坚
张家希	张屹	倪奕	诸佳斌	陈盛

#### 英语(中英合作)(84人):

张一宁(女)	顾犁(女)	陈熻婧(女)	宋晓蕾(女)	龚璐(女)
孙晨莹(女)	徐敏婕(女)	石慧(女)	章娱坤(女)	王晴(女)
李若慧(女)	张苑(女)	宋亦馥(女)	王晓静(女)	蔡蕾(女)
卢丙婕(女)	徐贝妮(女)	尹佳玮(女)	朱美珏(女)	奚小依(女)
张珏(女)	顾珏熠(女)	王蕾(女)	谢薇(女)	汤冬叶(女)
徐洁纬(女)	吴家雯(女)	范瑾华(女)	金丽园(女)	贾轶群(女)



郭仕俊(女)	陈琳(女)	邵慧萍(女)	周慧(女)	黄赟(女)
周静雯(女)	吴韵斐(女)	张立敏(女)	孙婧(女)	夏文悦(女)
杨静赟(女)	韩忆恒(女)	张薇薇(女)	董微(女)	林艳(女)
陶倩(女)	祝齐(女)	孙丹(女)	徐晓萍(女)	许渊(女)
何啸(女)	孙徐佳(女)	邓欣迪(女)	吴静贤(女)	杨春雪(女)
江羽波(女)	吴玮怡(女)	高姁姁(女)	钱珍(女)	冯治超
陈盛凯	沐璐清	经纶	邱律	沈超
郑浩鹰	诸磊	王一彦	张家驹	吴峻峰
陈昱	吴赟	施而行	刘治宇	戴磊
汪树人	徐斌	王磊	沈文俊	沈辉
戴国豪	常青	杜育辉	陈嵩	

**英语(国际经济新闻报导方向)(53人):**

王丁丁(女)	孙北凡(女)	解予晴(女)	王燕丽(女)	吴桐翎(女)
杨文倩(女)	李心尹(女)	石超(女)	盛露敏(女)	郭晨婷(女)
李菁菁(女)	袁忻慰(女)	夏丽丽(女)	虞祎(女)	史佳琼(女)
凌晶(女)	顾金晶(女)	李珺雅(女)	洪晓雯(女)	罗莹(女)
应真(女)	张春佳(女)	庞雯媛(女)	王婧婧(女)	徐成成(女)
许诗雨(女)	许潇潇(女)	杨健(女)	陆俊杰(女)	周颖(女)
张渊(女)	丁欣(女)	张纪倩(女)	张盈盈(女)	阮征(女)
范佳(女)	王莉(女)	徐佳寅(女)	孙钰珏(女)	严蕾(女)
金璐(女)	周晓缘(女)	胡云霞(女)	赖佳萍(女)	浦晓佳(女)
邓勤(女)	沈蓉(女)	奚瑶(女)	姚娜(女)	胡晗寅
姜凡	陆舜毅	吴文捷		

**财务管理(中加合作)(55人):**

闫征征(女)	唐硕文(女)	黄雯(女)	邵焱(女)	步黎敏(女)
郑佳诗(女)	董博(女)	朱思文(女)	荆玲玲(女)	张赟(女)





祁吉文(女)	郑悦(女)	袁方(女)	詹可佳(女)	陈辰(女)
陈慧雯(女)	张玢(女)	张佩珩(女)	费晶璐(女)	张洁(女)
吴丹(女)	蒋敦琳(女)	冯婷(女)	沈晓莲(女)	曹娴(女)
潘薇(女)	沈茜(女)	邵婷婷(女)	周婵婵(女)	李怡菁(女)
邢丽(女)	李砚君(女)	杨慧(女)	陈颖(女)	张姝(女)
施彦珏(女)	张婷雯(女)	高芝(女)	罗佳凤(女)	刘晓兰(女)
张莉(女)	刘轶	刘点	张琦	姚冰衍
黄达	金炜	傅骏	徐佳鸣	徐懿华
章玉峰	戴俊彦	余杨飞云	季利勇	朱佳

#### 会展经济与管理(中德合作)(55人):

曹莺燕(女)	王思冉(女)	董佳颖(女)	冉丹凤(女)	戴申雅(女)
丁琳(女)	瞿扬阳(女)	邱晨怡(女)	胡怡琳(女)	金斐(女)
徐珊慧(女)	沈慈冰(女)	施文怡(女)	高颖华(女)	韩婧(女)
干露(女)	李蕙芝(女)	姜莉娅(女)	许若冰(女)	丁嫣璐(女)
徐静颖(女)	郑春(女)	王俪莲(女)	丁瑜(女)	张婵(女)
徐徐(女)	严独逸(女)	夏霓(女)	陈晓莲(女)	易晓燕(女)
杜晏青(女)	尹瑛(女)	徐(女)	姚谦(女)	魏怡雯(女)
杨伟瑾(女)	徐帼蓉(女)	张欣悦(女)	李博(女)	郑洁琪(女)
陈聪(女)	夏婧(女)	叶子	朱琦	刘俊栋
杨嘉文	李晶	何欢	吴骋昊	顾瀚
卢汉成	王寒霖	汪佳毅	施唯力	阳鑫

#### 英语专科(国际商务英语方向)(中英合作)(52人):

金晓波(女)	徐晓奕(女)	王芸(女)	韩晨晨(女)	马璨烨(女)
茅晴秋(女)	吴婕(女)	王晓丹(女)	徐丹(女)	胡一兰(女)
张佳佳(女)	李未(女)	潘蕙婷(女)	卢珊(女)	唐晓琳(女)
方麒(女)	马慧颖(女)	杨燕妮(女)	刘玉萍(女)	沈佳旺(女)



徐娅琦 (女)	李匀佳 (女)	向 瑾 (女)	张欣岚 (女)	戴俊霞 (女)
徐雯秋 (女)	黄逸群 (女)	李秋晨 (女)	黄茹佳 (女)	周慧琼 (女)
徐晶晶 (女)	万黎明 (女)	冯婷婷 (女)	陶晓舟 (女)	朱思雯 (女)
陈佳婷 (女)	喻萍萍 (女)	张 瑾 (女)	陈 晨 (女)	龚莹文 (女)
朱 翼	陈亚戈	周 锋	王振维	刘珉俊
钱正立	李梦正	蔡承毅	王 伟	史 超
周文祥	顾一鸣			

**涉外文秘 (英语) (51 人):**

朱艳萍 (女)	朱 莹 (女)	邹 婷 (女)	朱依娜 (女)	朱亚男 (女)
沈巧雅 (女)	陈蒂佳 (女)	陈 蕾 (女)	陈 瑞 (女)	章苏颖 (女)
陈 颖 (女)	管妙妙 (女)	侯昱菁 (女)	胡艳蓉 (女)	张 婕 (女)
吉嫣桢 (女)	焦春燕 (女)	李佳妮 (女)	陆贻婷 (女)	曾淑倩 (女)
孟丽燕 (女)	沈 珊 (女)	孙韶华 (女)	汪 泐 (女)	许倩雯 (女)
王 妍 (女)	王莹琦 (女)	肖澄皎 (女)	忻琪娜 (女)	王月茗 (女)
张筱燕 (女)	张谢芳 (女)	张 芸 (女)	诸洁蕾 (女)	王晓依 (女)
陈强欢 (女)	陈 郁 (女)	黄 颖 (女)	李妍君 (女)	王斯逸 (女)
厉 玉 (女)	陆慧艺 (女)	马 鑫 (女)	马艳萍 (女)	彭燕华 (女)
欧阳莎菲 (女)	柳 伟	李 奇	刘敬彦	陶劲超
郁敏杰				

**财务管理 (国际资产经营方向) (66 人):**

徐鞞翎 (女)	胡 寅 (女)	刘 浏 (女)	竺高雁 (女)	刘红丽 (女)
潘佳莉 (女)	王欣然 (女)	秦 双 (女)	林慧勤 (女)	童怡影 (女)
王 璟 (女)	尹文佳 (女)	沈梅娜 (女)	唐 洁 (女)	施俊晶 (女)
浦鸣丰 (女)	雷婷婷 (女)	李飞阳 (女)	林佳思 (女)	刘 丽 (女)
朱 虹 (女)	周思佳 (女)	谭泽颖 (女)	陈昱潇 (女)	黄军霞 (女)
阮梦菲 (女)	朱泓蓓 (女)	金文雅 (女)	汪 雁 (女)	沈佳滢 (女)



童修荣(女)	殷 瑛(女)	嵇 雅(女)	钱均花(女)	吴 翡(女)
陈苑然(女)	任海颖(女)	张 蓓(女)	郭 娟(女)	张 玫(女)
戚姬妍(女)	陈 歆(女)	汤文丽(女)	平达奇	吴 维
金 鑫	乔 磊	王 翔	周子昊	李 强
姚巍臻	吴 昂	周山青	杨世杰	傅 科
闫柏春	伍腾蛟	张洪斌	杨东旭	俞先明
吴雨喆	朱 廷	周皆佳	林 顺	任 中
周 遥				

#### 金融学(中加合作)(70人):

贡雪莹(女)	洪 旭(女)	李 韦(女)	顾媛卿(女)	魏 婵(女)
宋佳明(女)	陈 琳(女)	徐 菲(女)	王恒清(女)	何佳佳(女)
王丽萍(女)	潘 玲(女)	查 卉(女)	韩霞蔚(女)	郭 维(女)
傅韵冰(女)	李浠平(女)	汪志恒(女)	沈 君(女)	印逾凡(女)
田 心(女)	周 宁(女)	鲁晓静(女)	赵 婧(女)	胡晓霞(女)
翟佳斐(女)	陈 艳(女)	韦 一(女)	郝宜亭(女)	康维薇(女)
徐添依(女)	于逸闻(女)	吕希一(女)	汪 颖(女)	赵敏琦(女)
沈 婷(女)	倪 欢(女)	周悦容(女)	俞 敏(女)	陆匙瑾(女)
张雪娇(女)	黄 竞(女)	张 梅(女)	管 清(女)	陈冉博
裘王强	翟鑫祥	吴丞哲	王 晋	倪韦华
黄始原	高天麟	张一帆	孟庆卓	郭 伟
吴文岚	朱潘峰	王竹劲	周锋能	杜嘉路
章 昊	许 牧	陈兆君	汪 奇	严文钮
荀伟韬	薛晓宇	杨子喆	郭超豪	蒋令宏

#### 金融学(国际银行业务方向)(134人):

胡玉华(女)	陈蓓艳(女)	朱 颖(女)	孙敏婧(女)	雷甜甜(女)
伏 莹(女)	马凌柳(女)	周佳慧(女)	徐 洋(女)	吴奕舒(女)



高慧恬(女)	黄璐(女)	刘靓雯(女)	金以桢(女)	石洁(女)
王佳燕(女)	管丽娜(女)	王珏(女)	顾轶漪(女)	黄晓梅(女)
李冉冉(女)	黄珂(女)	王虞雅(女)	傅洋(女)	金英浩(女)
滕恺(女)	吴怡婷(女)	曹静(女)	吴琦华(女)	王佳庆(女)
朱丽娜(女)	刘悦婷(女)	王倩雯(女)	沈瑾(女)	李亚男(女)
叶慧(女)	徐苏宁(女)	崔臻彦(女)	庄莉琴(女)	徐惠婷(女)
陈彦(女)	黄冬妮(女)	朱玉倩(女)	何沐(女)	陆赟(女)
周晔黎(女)	马晓琳(女)	蒋婷(女)	陈小雯(女)	张萍(女)
徐欢欢(女)	钱岑(女)	黄晓鹏(女)	郑川(女)	胡怡闻(女)
赵欣(女)	方洁(女)	李逸飞(女)	陈婷(女)	董昊(女)
苗亦青(女)	王怡(女)	唐董欣(女)	陈佳露(女)	汤晓英(女)
殷文(女)	周君(女)	熊珊(女)	刘怡菁(女)	刘冰(女)
刘予樱(女)	顾晓英(女)	应文婷(女)	王梦君(女)	倪赛萍(女)
董秋玥(女)	史菲(女)	张彧(女)	陈晓(女)	康鑫(女)
牛一迪(女)	张帅(女)	张健慧(女)	吴颖婷(女)	李文洁(女)
李宛鹭(女)	华冉晨(女)	侯少君(女)	孙盈盈(女)	陈佳丽(女)
刘竞一(女)	叶倩雯(女)	许朝阳(女)	潘晓菲(女)	汪将诚(女)
徐韩钰	李骁鹏	励宗毅	杨志毅	任威华
鲍懿方	张寅岗	陈思杰	林静斌	马晨昊
王侃	王文超	胡佳寅	张炜浩	牟凡
倪遥垚	岑寅	叶寅崧	杨侃	朱一鸣
吕苏	孙橙	何志威	姚欣	朱佳豪
陈诚	杨文寅	钱宇轩	李文杰	陆文俊
徐尧	陆阳	戴磊	顾闻	梁汝超
陆晨宁	潘磊	胡峥庄	江南	

**金融学(金融分析方向)(57人):**

童琳(女)	陈辰(女)	王蕊(女)	何兆兆(女)	费雯睿(女)
-------	-------	-------	--------	--------



周 洁 (女)	蒋祎璟 (女)	汪姗姗 (女)	郁希茜 (女)	励 晓 (女)
陈梦婕 (女)	李晓萌 (女)	许惠敏 (女)	蔡蓓雯 (女)	龚 佳 (女)
蔡敏吉 (女)	陈晶莹 (女)	施佳琦 (女)	张晶颖 (女)	张 演 (女)
韩正润 (女)	张 赞 (女)	沈奕文 (女)	叶 佳 (女)	祁彬娴 (女)
王 舵 (女)	赵轶颖 (女)	郭鸣柳 (女)	张寒冰 (女)	施丹瑜 (女)
刘 群 (女)	赵 玺 (女)	王欣元	金文杰	李英惠
彭耀东	毛善勇	黄伟晨	浦 晖	孔庆元
袁海刚	杨文勇	沈佳庆	赵彦哲	邬嘉烨
周 豪	高焯俊	钱锦辉	高子羽	鲍 淼
薛寅墨	周 斌	章文杰	史建凯	刘 健
郭 翔	徐 赞			

#### 财务管理 (资产评估方向) (56人):

王 敏 (女)	周耘禧 (女)	龚 卉 (女)	姚 晨 (女)	李 悦 (女)
李 娜 (女)	罗显菊 (女)	徐 青 (女)	汤妍菲 (女)	黄金华 (女)
孙 蔚 (女)	尤 琦 (女)	戴佳意 (女)	李永秀 (女)	徐金敏 (女)
陈焯旻 (女)	姚佳妮 (女)	顾巍宏 (女)	胡艺婷 (女)	姚怡耸 (女)
王呈嫣 (女)	梅 莉 (女)	金晓琳 (女)	蔡丽雯 (女)	徐 聪 (女)
宋 旸 (女)	曹笙笙 (女)	武 丹 (女)	贺 瑞 (女)	庄晓燕 (女)
周慧怡 (女)	庄乃谐 (女)	陈凌霜 (女)	徐元芳 (女)	李晶莹 (女)
黄 珣 (女)	胡蓓莉 (女)	朱一帆 (女)	蔡一晶 (女)	张 艳 (女)
庄丽娜 (女)	余胄晔 (女)	沈 洁 (女)	钟 雪 (女)	丁豈凡
陆孝皓	孔 祥	王斌擎	林书及	金 磊
林元佳	陈 晟	邵 琪	卢申彪	王佳毅
鲁 俊				

#### 保险学 (55人):

陈 抒 (女)	杨正悦 (女)	靖 艺 (女)	卞忆君 (女)	高 娴 (女)
---------	---------	---------	---------	---------



刘馨遐 (女)	李欣颖 (女)	樊宇明 (女)	张 金 (女)	任瑜静 (女)
丁雯卿 (女)	姚育艺 (女)	杜佳琪 (女)	林如玥 (女)	郑 琼 (女)
陈方洁 (女)	徐鸿萍 (女)	徐 蕾 (女)	陈 颖 (女)	徐文超 (女)
马 丽 (女)	黄雁西 (女)	刘 岚 (女)	管艾莉 (女)	蔡广艳 (女)
雷文怡 (女)	陈雅楠 (女)	陶 波 (女)	严 梁	颜国柱
相宇威	叶 鑫	金伟勇	胡 扬	胡文翔
姜 隽	周昊灵	季秋铭	任宗杰	俞小栋
张 谦	肖 飞	黄 迪	王曦扬	李文俊
梅 明	史 进	丁 圣	徐 鑫	王 慰
朱 旻	昂永君	刘毅超	刘 鑫	曹敏玮

法学 ( 国际经济法方向 ) ( 145 人 ):

刘晓乐 (女)	王晓芬 (女)	方 哲 (女)	王 薇 (女)	郑钰琼 (女)
张 璐 (女)	詹雪贞 (女)	黄晓鸥 (女)	姚 远 (女)	刘 芸 (女)
牟青莹 (女)	赵静华 (女)	陈 曦 (女)	傅妮娜 (女)	潘文君 (女)
叶青华 (女)	赵雯婷 (女)	诸俊怡 (女)	周诗蕾 (女)	周佳艺 (女)
杨 忱 (女)	施丹婷 (女)	李 睿 (女)	凌 琼 (女)	胡文隽 (女)
汤 娉 (女)	凌 佳 (女)	陈寅卉 (女)	田海樱 (女)	季云菁 (女)
沈婧钦 (女)	高琳赞 (女)	王 晔 (女)	郭雯婧 (女)	卢 盈 (女)
戚明佳 (女)	崔 慧 (女)	吴司司 (女)	王 萌 (女)	宣 莉 (女)
黄天姝 (女)	戴晶敏 (女)	章励云 (女)	孙园超 (女)	宋彦韧 (女)
黄伟丽 (女)	孙 颖 (女)	穆克蕾 (女)	卢 青 (女)	张 赞 (女)
林懿琳 (女)	徐唯曦 (女)	张晓丽 (女)	朱丹宁 (女)	姜 鹰 (女)
徐 悦 (女)	黄怡君 (女)	赵 文 (女)	徐春燕 (女)	陈 琳 (女)
杨 怡 (女)	周 围 (女)	郭沁之 (女)	刘 佳 (女)	张 燕 (女)
顾彦寒 (女)	叶丽玲 (女)	袁晓敏 (女)	钱 清 (女)	鲁昕祎 (女)
葛 燕 (女)	杜依霖 (女)	商晓丹 (女)	高 爽 (女)	姜静颖 (女)
廖璐琪 (女)	杨 佳 (女)	袁 宝 (女)	程容谷 (女)	沈蓓蓓 (女)



陈聪清(女)	仇佳梅(女)	吴玉婕(女)	包雯燕(女)	黄元(女)
高霞(女)	吴昊(女)	范赞(女)	李益婷(女)	葛天翼(女)
王臻宇(女)	高佳佳(女)	张奕(女)	柏文霞(女)	罗蕊(女)
周丽琼(女)	俞琳(女)	王凌静(女)	印峥嵘(女)	唐璜(女)
黄天甲(女)	黄理(女)	盛祖涛	宋豪	刘逸
覃祥军	唐昂	陈晓春	许诺	陈中良
贝一飞	张立	邓中杰	诸寅凯	苏文伊
刘晓波	雷宇	王一帆	张一奇	马晓波
陆焯	陈铖	王一鸣	魏巍	王绘宇
潘佳麟	孙逸飞	王磊	涂冠胜	邬峥杰
殷泽晨	杨正宁	顾寅凡	韩铭超	王恩峰
娄岩	钱旭明	汪欢	王峰	颜维军
周耀俊	沈杰	袁媛	陈聪	姜伟伟

#### 法学(商法方向)(55人):

李婕音(女)	何玉群(女)	张丛薇(女)	晏慧玲(女)	李叶(女)
黄华(女)	周应盈(女)	阮菲菲(女)	崔懿焯(女)	王有珺(女)
吴颖(女)	陆寅堃(女)	胡莹(女)	徐红(女)	李娜(女)
许文君(女)	张佳琦(女)	高晴(女)	赵文佳(女)	叶丽佳(女)
董琪(女)	包珊瑚(女)	严璐(女)	徐梦莹(女)	曹倩(女)
王筱菲(女)	龙涛(女)	刘金厦(女)	任晗婧(女)	俞文婷(女)
颜蕊琚(女)	林娴之(女)	张佳怡(女)	刘湘漪(女)	查渊源(女)
王涛	王振宁	王磊	孙名琦	苏晓东
孙若麒	孙若文	王哲宇	张欣	王宇
滕云	毕克非	白雪岑	李轶炯	潘伟卿
叶菁	潘文彬	帅寅钰	盛兆均	闪斌

#### 行政管理(57人):



邓莹(女)	曲玲慧(女)	张辛妍(女)	张菁(女)	刘兰兰(女)
谢菁(女)	徐慰喆(女)	江佳雯(女)	王玥(女)	应珊珊(女)
孙文婷(女)	顾尔璨(女)	李昕琰(女)	杭娟(女)	张伊(女)
程凝(女)	黄维洲(女)	朱琳(女)	吕韵娜(女)	蔡婷(女)
薛玖艳(女)	钟婧(女)	邱悦(女)	金巧(女)	谢菁(女)
宗文娟(女)	龙琳(女)	贺玉华(女)	刘晔(女)	王佳莹(女)
赵艳婷(女)	叶菁(女)	吕婷婷(女)	黄淼(女)	杨姝(女)
詹少军	谢俊	王凌波	李小勇	沈雪峰
李恒佳	闵聪	张利康	刘祺	陆雍康
李舟	杨雍容	高翔	张克君	罗嘉祺
卢悍	余勇	曾玉丹	胡懿新	楼威
施霄骏	徐琿			





## 毕业研究生名单

### 金融学 (35 人):

冯思清 (女)	高 蓉 (女)	何 琴 (女)	黄玲芳 (女)	黄亚丽 (女)
姜非非 (女)	李康梅 (女)	林雪野 (女)	王静宜 (女)	王静宜 (女)
王 萍 (女)	王志芳 (女)	张 蕾 (女)	周 露 (女)	朱瑞雯
岑云旻	韩 鹏	何振宇	金 烨	李 涛
刘 俊	刘润东	钱列飞	沈 迪	施世城
王 磊	王 伟	王晓宇	吴 杰	夏正宏
谢 昌	杨 佳	姚 析	张长弓	赵 峰

### 国际贸易学 (53 人):

蔡 宇 (女)	陈 芳 (女)	陈 李 (女)	陈 颖 (女)	陈元元 (女)
付少云 (女)	董晨盈 (女)	董 唯 (女)	龚雪涛 (女)	郭 榕 (女)
黄芳芳 (女)	金 芳 (女)	李 琴 (女)	刘 云 (女)	吕 花 (女)
孟 佳 (女)	闵雨薇 (女)	司英琦 (女)	苏雯雯 (女)	王 斐 (女)
王 晶 (女)	王融蓉 (女)	王 玮 (女)	王晓丹 (女)	王 喆 (女)
吴 鹏 (女)	徐静芳 (女)	徐美娜 (女)	杨宜文 (女)	尹秀娟 (女)
余丽敏 (女)	张宁宁 (女)	张 荣 (女)	张忠敏 (女)	赵 巍 (女)
宗 霞 (女)	陈昶君	程志鹏	樊 聪	方奇斌
胡 冰	蒋 科	钱惠峰	苏晓丹	王旭华
王振强	吴明亮	伍贤刚	许 嘉	晏高山
周响东	周鑫土			

### 国际法学 (40 人):

陈娅娟 (女)	程秀丽 (女)	洪志勤 (女)	宫兆春 (女)	胡 泉 (女)
乐伟伟 (女)	李维婕 (女)	林 林 (女)	刘雅培 (女)	潘靖勤 (女)
潘 纱 (女)	任国贤 (女)	孙海芹 (女)	陶芳芳 (女)	王 星 (女)



吴灿烂 (女)	徐秋子 (女)	尹 玮 (女)	智玥霞 (女)	周 媛 (女)
陈 伦	冯智勇	胡健佳	李明文	廖川杰
刘 斐	卢东生	卢志高	陆 昊	陆纪浩
阮小青	沈诚敏	汤源源	唐银锋	吴秉衡
徐 雷	原 旦	朱祺舟	朱圣刚	

**外国语言学及应用语言学 ( 80 人 ):**

安阳阳 (女)	边佳妮 (女)	常 霞 (女)	陈 琳 (女)	陈肖霞 (女)
方海霞 (女)	付帮宁 (女)	高婷婷 (女)	高 杨 (女)	顾 辉 (女)
管美华 (女)	何凤菊 (女)	何啸凯 (女)	赫雯雯 (女)	黄文娟 (女)
江 雪 (女)	李 辉 (女)	李琳琳 (女)	李 女 (女)	李 为 (女)
廖 毅 (女)	林 轶 (女)	刘 芳 (女)	罗胡琴 (女)	聂 慧 (女)
裴静怡 (女)	沈子燊 (女)	史妍青 (女)	宋越鸿 (女)	苏晓娜 (女)
孙 静 (女)	屠奕匀 (女)	汪 静 (女)	汪黎莉 (女)	汪 芸 (女)
王 力 (女)	王 丽 (女)	王丽娜 (女)	吴 蓉 (女)	吴 唯 (女)
谢纪璇 (女)	许华菁 (女)	许 静 (女)	严京晶 (女)	严 俊 (女)
杨 冰 (女)	杨翠萃 (女)	叶 泉 (女)	尹百艳 (女)	于晓鸿 (女)
俞映彬 (女)	俞 君 (女)	张 洁 (女)	张丽莉 (女)	张琳琳 (女)
张 章 (女)	张 贞 (女)	周佳宁 (女)	周 梅 (女)	訾 利 (女)
陈 豪	程 坚	程逸松	郭志伟	韩继坤
刘 鹏	潘宁宇	乔修春	邱汝磊	时江涛
孙文操	滕 建	王 亘	王 浩	王 强
徐正星	许天虎	周晓东	朱文同	庄英铭

**企业管理 ( 14 人 ):**

韩晶晶 (女)	黄艳平 (女)	李 博 (女)	戚慧玲 (女)	石王雁 (女)
王玉珍 (女)	杨 茜 (女)	张 颖 (女)	左婧楠 (女)	韩增光
姜 唯	谢 松	徐 斌	杨 晖	



# 第七部分

## Part VII

# 科学研究与学科建设 Science Research and Discipline Construction





## 工作综述

2008年我校以建设成为国际经济贸易专门人才培养基地和决策咨询思想库为努力目标，着力构建研究特色鲜明、结构合理、团结协作的学术梯队，在科研经费、科研项目、科研成果、科研奖励和学科建设上取得了较大突破。

### 一、科学研究

学校根据自身办学规模和定位，围绕全校学科整体布局确定现阶段的科研管理基本目标：在充分考虑我校科研工作现状的前提下，引导广大教研人员从事具有原创性或开拓性的前沿性研究和解决现实经济和社会发展的应用性研究，避免低水平重复和平庸之作；鼓励就国家和上海改革开放和现代化建设中的一些全局性、战略性和前瞻性的重大课题开展研究；注重基础研究、新兴交叉学科和跨学科综合研究；把培养和造就一批理论功底扎实、勇于开拓创新的学科带头人和青年学术骨干放到科研管理工作的重要位置。

年内，学校以项目管理为重点，强化过程控制，推进管理创新。实行项目立项预申报制。在组织申报国家级课题和上海市课题时，开展开题论证工作；同时项目建设重进度，为每个在研项目在申报时就确立明确的分工和严格的时间安排，保证项目按计划完成，确保项目成果的创新性和前沿性。

年内，学校的科研工作教师工作积极性、学术气氛等方面产生新变化，科研项目出现新成果，学术梯队形成新格局，科学研究事业整体快速发展。全年学校共受理各级科研项目申报近300项；举办10次大型学术会议；2位教师获得曹光彪基金资助；获得2项省部级科研成果奖励；学校科研高地共对13项省部级以上项目进行配套，21项教委级科研项目进行配套，并对发表在A类、B类和C类学术刊物上的论文进行了奖励。



## 二、学科建设

学校目前拥有学科门类 4 个，涉及一级学科 7 个，二级学科 15 个，其中二级学科的硕士学位点 8 个。已经形成以国际贸易学为上海市重点学科，覆盖经、管、文、法四大学科的学科体系。年内，学校国际贸易学科中的 WTO 多边贸易体制研究在全国的影响力继续呈上升态势，其他学科正在形成与学校办学定位和办学指导思想相一致的学科研究特色。

## 三、研究基地与科研机构

学校现有 1 个上海市人文社会科学研究基地——国际经济贸易研究所；其他校常设性和非常设性研究机构 22 所，另有 3 个市级学术团体（上海国际贸易学会、上海美国学会和 WTO 上海研究中心）和 1 个国外研究基金（德国阿登纳基金会上海代表处）挂靠我校。学校办有《国际商务研究》和《WTO 动态与研究》两本专业学术杂志，其中，《国际商务研究》为国家文科重点核心刊物。



## 科研成果统计一览表

类别		数量
出版专著 (含教材、译著、合著)		144
承接课题		77
学术论文	优秀论文 A 级	2
	优秀论文 B 级	49
	优秀论文 C 级	81
论文合计		132

注：论文级别系根据学校划定级别标准

## 课题来源情况统计一览表

类别	数量
国家级	2
省部级	14
上海市教委级 (含科教党委)	35
校内立项	0
其他 (企、事业、机关单位委托)	26
合计	77

## 科研项目情况一览表

### 国家社会科学基金项目

序号	项目名称	姓名	部门
1	彼得·凯里小说研究	彭青龙	国际商务外语学院
2	我国加工贸易企业生产控制模式研究	沈玉良	国际经贸学院



### 教育部人文社会科学规划基金项目

序号	项目名称	姓名	部门
1	企业基因网络模型及其动态机制研究	杨 浩	商务信息学院
2	英汉疑问结构形式化对比研究	王瑞昀	国际商务外语学院

### 上海市决策咨询研究课题

序号	项目名称	姓名	部门
1	上海发展生产性服务业与制造业的外包问题研究 ( 以上汽、宝钢为例 )	沈玉良	国际经贸学院
2	上海创业投资法律环境与政府作用	倪受彬	法学院

### 上海市哲学社会科学规划课题

序号	项目名称	姓名	部门
1	外资并购的国家经济安全规制与预警机制研究	徐 波	工商管理学院
2	中国国有资产管理立法研究	倪受彬	法学院
3	上海率先实行养老、医疗保险优税政策的战略意义、综合效应和现实路径研究	翁小丹	金融管理学院
4	构建强制保险和第三方监督相结合的工程质量风险管理制度	郭振华	金融管理学院
5	上海加快推进国际文化交流中心建设研究	李 萌	会展与旅游学院





## 上海市教育科学研究项目

序号	项目名称	姓名	部门
1	中外合作本科专业教学质量保障体系构建研究	陈洁	国际商务外语学院

## 上海市决策咨询会课题

序号	项目名称	姓名	部门
1	世界服务业发展趋势对后世博上海发展的启示	张娟	国际经贸研究所
2	对中国欧盟商会关于中国法律问题立场文件、民航立场文件和物流问题文件的评估意见	冯军	WTO 咨询中心

## 上海市人民政府发展研究中心决策咨询项目

序号	项目名称	姓名	部门
1	2008 年上海宾馆业发展研究	王怡然 丁烨	会展与旅游学院

## 上海市曙光计划项目

序号	项目名称	姓名	部门
1	政府治理效率与长三角经济协调发展研究	赵红军	国际经贸学院



上海高校选拔培养优秀青年教师科研专项基金

序号	项目名称	姓名	部门
1	制度环境、公司治理与中报审计	张天舒	会计学院
2	我国机动车辆保险费率分级机制的研究	朱少杰	金融管理学院
3	行为金融视角下的证券资产定价研究	张 强	金融管理学院
4	我国贸易发展与收入分配关系的实证研究	王云飞	国际经贸学院
5	基于长期竞争力的我国企业一体化与反一体化规律研究	洪江涛	国际经贸学院
6	艾滋病收治的成本——效益模型及其风险分析	徐 敏	商务信息学院
7	团队创新支持理论与方法研究	谢陆宁	商务信息学院
8	Teichmuller 空间几何函数理论及其应用	康悦明	商务信息学院
9	明代徽商作家研究	郭永锐	国际商务外语学院
10	产业竞合的条件、机理与路径研究： 以“长三角”第三产业为例	刘静波	国际经贸学院
11	时变最短路问题及其应用	朱建明	商务信息学院



12	WTO 文献翻译研究	林 轶	国际商务外语学院
13	大学英语多媒体教学及网络自主学习 教学新模式的研究与实践	王 欣	国际商务外语学院
14	国外会展行业协会运作模式分析及经验 借鉴	杜佳毅	会展与旅游学院
15	澳大利亚高等教育国际化探究及其对中 国高等教育的意义	姚鹏飞	国际商务外语学院
16	话语分析在商科大学跨文化交际教学中 的研究与实践	余燕南	国际商务外语学院
17	如何提高非英语专业学生的商务英语 口译能力	孟娇娇	国际商务外语学院
18	股指期货套利定价模型的实证研究	邓鸣茂	金融管理学院
19	从女权角度分析简·奥斯汀及其作品 <<傲慢与偏见>>的局限性	顾 辉	国际商务外语学院

### 上海市教育委员会科研创新项目

序号	项目名称	姓名	部门
1	面向绩效预算的中国高校预算绩效评价 问题研究	张晓岚	会计学院
2	国际服务贸易统计中的 FAT 统计指标 体、调查方法及统计分析方法研究	徐晓岭	商务信息学院



3	中国银行业的产业组织演化 ——基于实证和演化博弈的研究	郑迎飞	金融管理学院
4	FDI 技术溢出效应下的本土企业产品 开发绩效研究	李翠娟	国际经贸学院
5	商业银行担保贷款风险管理与金融创新	李艳君	金融管理学院
6	基于全球产业链的长三角制造业升级	宋胜洲	国际经贸学院
7	证券市场会计舞弊行为及监管控制机制 创新研究	梁芬莲	金融管理学院
8	农民土地权益保障的法律机制研究	洪莉萍	法学院
9	证券公司推出机制的法律研究	杨洪芹	法学院
10	普遍语法与第二语言疑问结构的习得	王瑞昀	国际商务外语学院
11	诠释学视角下的翻译研究	孙雪瑛	国际商务外语学院

### 晨光计划

序号	项目名称	姓名	部门
1	股权分置改革后上市公司股权激励合约 的优化研究	杨慧辉	会计学院

### 上海市教委项目

序号	项目名称	姓名	部门
1	大众化教育阶段本科教育质量	徐小薇	校部



	保障体系研究		
--	--------	--	--

## 上海市科教党委项目

序号	项目名称	姓名	部门
1	创新引领下的上海高校德育审视	王磊	学工部

## 上海市学校德育决策咨询研究招标课题

序号	项目名称	姓名	部门
1	以增强大学生核心竞争力为动力，构建社会主义核心价值观自主渗透式教育	楼巍	校部
2	学生网络道德教育的难点、重点和有效路径研究	饶芸燕	会计学院

## 上海市农机安全监理所项目

序号	项目名称	姓名	部门
1	上海市农机监理管理信息系统	郭新顺	商务信息学院

## 上海市旅游事业管理委员会项目

序号	项目名称	姓名	部门
----	------	----	----



1	旅游市场信息研究	王怡然	会展与旅游学院
2	上海市地方标准 《旅游集散中心、集散站服务质量要求》	姚昆遗	会展与旅游学院
3	旅游标准化前沿	姚昆遗	会展与旅游学院

上海同济城市规划设计研究院

序号	项目名称	姓名	部门
1	抚松县旅游规划	王怡然	会展与旅游学院

上海 WTO 事务咨询中心课题

序号	项目名称	姓名	部门
1	《国别贸易投资环境报告：2008》	冯 军	法学院
2	《WTO 案件裁决执行情况研究》	冯 军	法学院
3	《国别贸易投资环境报告：2008》	叶兴国	校 部

华东师范大学世博研究院

序号	项目名称	姓名	部门
1	宝山区浦江办《吴淞总体发展综合研究》 课题合作协议书	叶兴国	校 部



## 中国资产评估协会

序号	项目名称	姓名	部门
1	《不动产评估》教材编写	应尚军	金融管理学院

## 商务部条约法律司

序号	项目名称	姓名	部门
1	“中止减让水平”22.6 条仲裁的研究	冯 军	法学院
2	“合理执行期限”21.3 条仲裁的研究	冯 军	法学院

## 上海市高新技术成果转化服务中心

序号	项目名称	姓名	部门
1	成果转化投融资服务机制项目调研	陈晓静	金融管理学院

## 国家自然科学基金项目合作

序号	项目名称	姓名	部门
1	大规模城市开发项目的风险评估与调控研究	郭振华	金融管理学院

## 上海松江区文化广播电视管理局

序号	项目名称	姓名	部门
----	------	----	----



1	松江仓城历史文化风貌区 功能布局与结构	魏农建	工商管理学院
---	------------------------	-----	--------

上海国际经济贸易研究所

序号	项目名称	姓名	部门
1	上海服务贸易发展与“四个中心” 建设研究	沈玉良	国际经贸研究所

上海市松江区旅游事业管理委员会

序号	项目名称	姓名	部门
1	上海市松江区旅游产业发展规划	李 萌	会展与旅游学院

上海市旅游局项目

序号	项目名称	姓名	部门
1	上海市旅游业转变经济发展方式研究	王怡然	会展与旅游学院

2008 年度上海市高等教育学会资助课题

序号	项目名称	姓名	部门
1	从管理权能的视角审视政府和大学 之间的关系	许士荣	教育质量监控 与评估中心
2	高等院校学生职业能力“一体两翼”培 养模式研究	秦淑娟	宣传部
3	中外商科教育发展定位比较研究	宋彩萍	教育质量监控





			与评估中心
--	--	--	-------

#### 中国法学会 2008 年部级法学研究课题

序号	项目名称	姓名	部门
1	私募基金适度监管法律制度研究	殷洁	法学院

#### 上海体育社会科学、决策咨询项目

序号	项目名称	姓名	部门
1	上海市居民终身体育社会保障体系的整体构建与设想	崔树林	体育教学部
2	上海市人口老龄化与老人体育运动修养方式转变研究	于治国	人文社科部

#### 商务部中国国际贸易学会科研项目

序号	项目名称	姓名	部门
1	全国国际商务英语认证考试大纲(二级)听力评分标准研究	沈勤敏	国际商务外语学院

#### 共青团上海市委员会项目

序号	项目名称	姓名	部门
1	新时期“大学生社会责任”解析与意识成长、践行机制建构	张志伟	校团委



## 学 科 建 设

上海市重点学科情况一览表

序号	学科名称	学科带头人	所属单位
1	国际贸易	王新奎	经贸学院

上海市教委重点学科情况一览表

序号	学科名称	学科带头人	所属单位
1	金融学	戴天柱	金融学院
2	企业管理	徐波、张晓岚	经贸学院
3	国际贸易法	陈晶莹	法学院
4	外国语言学及应用语言学	叶兴国	外语学院

校级重点学科一览表

序号	学科名称	所属单位
1	英语语言文学	国际商务外语学院
2	日语语言文学	国际商务外语学院
3	民商法学	法学院
4	旅游管理	会展与旅游学院
5	会计学	会计学院
6	产业经济学	国际经贸学院与工商管理学院共建



校级重点研究方向一览表

序号	学科名称	研究方向名称	所属单位
1	技术经济与管理学科	项目投资与评估研究方向	金融学院
2	统计学学科	服务业测量和服务贸易统计方向	商务信息学院
3	管理科学与工程学科	国际物流管理研究方向	国际经贸学院

## 第八部分

## Part VIII

# 党建与思想政治工作 Party Construction, Ideological and Political



# Education





## 组 织 工 作

### 一、配合学校机构调整，规范干部选拔任用

2008 年，经校党委常委会研究决定并征求市科教党委组织干部处意见后，我校颁发并执行了《处级干部选拔任用管理实施办法》，进一步规范了干部的选拔与任用。

根据学校发展要求，我校积极调整机构设置，于 2008 年新成立四个二级学院，并对研究生部进行改革。经校党委考察决定，选拔任用正处岗位干部 12 名，分别是国际经贸研究所所长、国际经贸研究所直属党支部书记、人事处处长、宣传部部长、财务处处长、工商管理学院院长、工商管理学院党总支书记、会展旅游学院党总支书记、商务信息管理学院党总支书记、成人教育学院院长、学工部部长、图书馆支部书记。其中，人事处处长的选拔任用，按规定上报科教党委组织干部处并经批准。

同时，我校完成考察并经校党委决定选拔任用副处级干部 11 名，分别是党委办公室副主任兼统战部副部长、学工部副部长、教务处副处长、工商管理学院副院长 2 名、会计学院副院长 2 名、会展旅游学院副院长、商务信息管理学院副院长、法学院副院长、外语学院副院长。另外，部门助理岗位干部也于 2008 年完成选拔任用，分别是会计学院、会展与旅游学院、商务信息学院总支书记助理各 1 名，大学英语教学部副主任 1 名。

经校党委决定，2008 年有 5 名处级干部得到轮岗，分别是原校长办公室主任任会计学院总支书记、原学工部部长任校长办公室主任、原宣传部副部长任学生处副处长、原党委办公室主任任经贸学院总支书记、原审计监察处副处长任党委办公室副主任。



为落实《2008年党委工作要点》和新任干部培训制度，校党委于2008年7月10日举行第八十二期党校新上任中层干部、轮岗干部和挂职干部培训班。培训班上，武克敏书记围绕领导班子建设问题从建设一个学习型的班子、建设一个团结的班子、建设一个实干的班子、建设一个廉政勤政的班子四个方面对全体学员提出了要求。夏斯云副书记要求全体学员遵守党的政治纪律，加强政治理论的学习，不断提高思想境界和政治素质，认真贯彻好民主集中制，维护好领导班子的团结，坚持清正、廉洁，保持一身正气。本次培训班的培训对象为2008年1月以来提任、轮岗的部门正副职（含助理）干部和挂职部门的副职、助理干部。

通过《处级干部选拔任用管理实施办法》的颁布执行和党校培训，新任命干部及时适应新的岗位，学院和机关部门的人力资源得到补充，为学校2008年组织机构调整做好充分准备。

## 二、优化组织建设，加强组织管理

为适应学校发展，按照全覆盖和有利于围绕中心发挥作用的原则，校党委研究决定撤销成教学院、国际经济贸易研究所（WTO研究教育学院）、教育技术部三个支部的直属建制和原机关总支、研究生部总支建制，调整组建校部党群机关、校部行政机关、后勤综合部门、古北校区联合党总支，优化了二级单位党组织设置。经过调整，全校总支共有13个，直属支部4个。

针对新建基层组织多的情况，党委组织部制定并颁布了《关于建立健全基层党建工作责任制的实施办法》、《关于加强党员经常性教育的实施办法》、《关于进一步做好党员联系群众工作的实施办法》、《党员管理与监督细则》、《党总支（直属党支部）工作细则》、《党支部工作细则》等文件，加强了基层组织的日常管理，建立长效机制，力求工作的稳定性和连续性。

2008年，学校完成市基层党建信息化工程全校党员基本信息采集表的填写和全校党员电子身份的认证。学校共发展党员425人，转正党员432人。党员的发展与转正为组织补充新鲜血液，使工作得到保障。



### 三、召开党员代表会议，明确学校发展思路

2008 年 2 月 21 日，我校举行 2008 年党员代表全体会议，党委常委及全体党员代表参加会议。会上，校党委书记武克敏代表党委作题为《全面落实科学发展观，大力推进学校建设再上新台阶》的工作报告。

武书记总结了一年来学校内涵建设、和谐校园建设和党的建设取得的新成果、新成绩，提出了 2009 年党委工作的新思路。武书记表示，一年来，校党委带领全校师生员工，高举中国特色社会主义伟大旗帜，全面落实科学发展观，围绕学校第二次党代会提出的内涵建设、和谐校园建设和党的建设三大任务，以制定学科建设规划实施方案和管理办法为抓手，着力提升师资和管理干部队伍建设水平，大力推进内涵建设和党的建设，提高学校教育、教学质量和科研水平，取得了学校改革、发展、稳定的阶段性成绩。

针对 2009 年党委工作思路，武书记强调，党委要着力抓好四方面工作，做到“四个确保”，一是要着力抓好科学发展观学习实践活动，确保学校和谐快速发展；二是要着力抓好规划配套方案与办法的实施，确保内涵建设上新层次；三是要着力抓好“质量工程”重点项目建设，确保提升学生就业能力；四是要着力抓好党风廉政建设，确保风清气正的校园氛围。

会中，党员代表还分组讨论了武书记的工作报告、纪委工作报告和关于 2008 年全校党费收缴、使用和结存情况的报告。

### 四、组织专题活动，加强党员教育

2008 年，校党委适时适地开展了各类专题活动，以灵活多样的形式对党员开展教育活动。

为贯彻党的十七大精神和十七届中纪委二次全会精神，按照上海市科教党委的要求，2008 年我校党委推动并开展了“讲党性、重品行、作表率”主题教育活动。5 月 6 日，“讲党性、重品行、作表率”主题教育活动动员大会召开。校党委副书记、纪委书记夏斯云作了题为《“讲党性、重品行、作表率”——树立党员干部新形象》





的主题教育活动党课报告。5月9日,中共上海市委党校、上海行政学院党史党建研究室肖昌进教授应邀来校作题为“以改革创新精神加强党的自身建设”的双月党课报告。该报告也是我校“讲党性、重品行、作表率”主题教育活动系列党课之一。通过一系列活动,党员同志明确了政治立场,提高了认识水平和理论水准。根据党的先进性建设对党员干部的新要求,决心用自己的模范言行展现党员干部的时代精神风貌。

5月13日,校党委向基层党组织、全体党员、师生员工发出捐款倡议,要求大力发扬“一方有难、八方支援”的精神,向灾区人民伸出援助之手。全校师生员工积极响应,各总支、直属支部,校团委、学工系统纷纷组织捐款活动。14日上午,我校广大毕业生积极响应校党委号召,在2008届毕业生毕业留影之际,在信息楼广场前开展了“情系地震灾情,支援骨肉同胞”的赈灾募捐活动。校长王新奎、校党委书记武克敏,副书记夏斯云,副书记、副校长楼巍,副校长叶兴国、俞光虹、徐小薇,各二级学院、各职能部门领导纷纷出席毕业留影活动,并率先向灾区同胞献上真情和爱心。随后,全校2000多名毕业生身着庄严的学士服,井然有序地走向广场中央的募捐箱,把自己对灾区人民的爱心和捐款装在信封里,投入募捐箱中。截止当天下午3点,我校已募集到捐款人民币411854.6元和美元22元,党委办公室将所有捐款存入学校财务处,通过银行划账的形式转入上海市红十字会人道救济基金,为四川地震灾区人民献出全体师生员工的爱心。

7月1日,党委召开纪念中国共产党成立87周年“七一”座谈会。校党委书记武克敏,党委副书记夏斯云,副校长叶兴国、俞光虹、徐小薇及全体中心组党员干部参加了会议。座谈会由党委副书记夏斯云主持。会上,武克敏书记代表党委向全校党员同志表示节日的问候,向为学校的发展做出努力和贡献的同志表示敬意。武克敏回顾了近期在党委处级干部与纪委、党委组织部、宣传部全体党员中开展的“讲党性、重品行、作表率”主题教育活动和一年多来党委组织的“双争”主题活动的情况。七名同志分别就“讲党性、重品行、作表率”主题活动的开展情况和



学习体会，“双争”主题活动所涌现出的党员先进事迹和抗震救灾中的师生感人故事作了交流发言。

12月26日，学校举行纪念改革开放30周年座谈会，座谈会由校党委书记武克敏主持。校党委副书记、副校长陈洁，副校长叶兴国、徐小微，各党委职能部门负责人，各党总支负责人，老中青三代教师代表出席了座谈会。与会者欢聚一堂，共话改革开放30年来的发展，畅谈改革开放的成果，总结学校发展的经验，展望学校未来发展的前景。武书记说，我校30年来的发展变化令人鼓舞，在新的历史机遇下，我们要作为改革开放的推进者，按照科学发展观要求实实在在求科学发展。他强调说，纪念改革开放三十年，我们不仅要回顾体会变化成果，更主要的是扩大、推进改革开放的成果。一些老领导、老同志为学校的发展做出许多贡献，积累了宝贵的经验，我们年青的同志要继承和发扬老同志的贸院精神。学校的进一步发展要依靠广大教职工，发展成果要由教职工共享。



## 宣传工作

### 一、开展理论研讨，创新教育形式

2008年12月14日，我校与上海市中共党史学会联合主办的“中国共产党与马克思主义大众化学术研讨会”在古北校区学位后培训基地举行。校党委副书记夏斯云出席研讨会并致辞。上海市中共党史学会会长张云参加研讨并作总结发言。来自上海各所高校、党校、上海市中共党史研究室的专家、学者及我校人文社科部思想政治理论课教师和研究生70余人参加了研讨会。会上，人文社科部赵勇副教授和方旭光副教授先后作了《马克思主义大众化的阐释与实现》和《大众化是马克思主义中国化发展的必然选择》的主题发言。在座几位专家学者在主题发言后与参会人员展开了讨论。本次研讨会加深了对马克思主义大众化的认识，总结了科学的研究方法，对今后进一步深入研究提出建议。2009年1月21日，《解放日报》第13版报道此次研讨会，文章的标题是《用时代精神和民族文化丰富发展马克思主义》。此次研讨会成功举办表明我校在党建理论方面的研究得到社会的认可。同时，通过该研讨会，我校师生的理论研究能力得到提高。

2008年，我校承担上海市教委党委思想政治理论课网络教学试点工作，为此，我校组建工作团队进行专门研究，召开党政班子会议，邀请学校相关人员参加研讨，形成合力，在集思广益的基础上起草加强和改进思想理论课建设和网络教学的实施意见，使此项试点工作顺利开展。11月12日，市教卫党委副书记、市教委副主任莫负春，市教委德育处叶天放，上海市学生德育发展中心主任王磊等来校调研、督导学校思想政治理论课网络试点工作。座谈会上，人文社科部主任赵子文向市教委调研组汇报了学校思想政治理论课教学改革的总体方案及思想政治理论课网络教学试点工作的实施情况。莫负春听取汇报，肯定了学校思想政治理



论课网络教学试点工作所取得的成绩。经过努力，我校按要求顺利完成思想理论网络试点任务，形成总结上报市教委。

2008 年，我校思想政治理论研究取得新成绩。我校两个项目中标上海市学校德育决策咨询研究课题，其中，原党委副书记、副校长楼巍《以增强大学生核心竞争力为动力，构建社会主义核心价值观自主渗透式教育新模式》的项目获骨干课题。在上海市教卫党委系统组织的“纪念改革开放三十周年与高校党的建设改革创新”征文活动中，我校获得三等奖论文一篇、优秀奖论文一篇。

2008 年我校组织申报上海市“十一五”规划课题 6 项。为规范思想政治课建设，2008 年我校党委下发了《关于进一步加强和改进思想政治课建设的实施意见》的通知。

## 二、推进文明创建，共创和谐校园

根据上海市高校开展 2007-2008 年度文明单位(和谐校园)考评的通知,2008 年我校文明单位(和谐校园)创建工作有序展开。校党委利用文明创建网收集各基层部门文明创建相关材料，按照上海市文明单位申报工作相关指标进行整合，确定了基本指标(其中包含 7 个一级指标、25 个二级指标、72 个三级指标)、否定性指标 4 个和特色指标 4 个，每一个指标写一个综述、附带 8 个支撑材料，上传至上海市文明办。12 月 3 日，2007-2008 年度高校文明单位(和谐校园)创建工作检查团来我校检查工作，听取校党委书记武克敏作工作报告，并举行师生座谈会，进行实地考察。检查团一致认为我校在和谐校园创建工作中，思路清晰，特色鲜明，成绩显著。

我校组织上报教育部思想工作司举办的 2008 年高校校园文化建设活动项目《营造服务文化建设大学生新型社区》，获优秀成果二等奖；组织上报 2008 年上海市“为人、为师、为学”师德建设系列活动优秀作品，获两项 3 等奖。组织完成 2008 年上海市教卫党委系统精神文明十佳好人好事、07-08 年度上海市精神文明创建典型案例、青年师德提升项目、2008 年度教育新闻人物评选等项目申报工作。



组织撰写两篇有关和谐校园建设的论文报送上海市科教党委。

### 三、把握舆论导向，提高社会声誉

2008年，我校校园网共发布新闻700多条。针对新闻栏目容量大、速度快、时效性强的特点，我校快速在网上发布新闻，在更新速度、内容质量方面有所提高。其中，北京残奥会火炬接力上海传递起跑仪式在我校举行、我校召开毕业生推荐会等新闻点击率超过5000次。

2008年9月1日，北京2008年残奥会火炬接力上海市传递活动的起跑仪式在我校举行。上海市人大常委会主任刘云耕在起跑仪式上致辞。在北京奥组委圣火礼仪人员护卫下，中共中央政治局委员、上海市委书记俞正声从残奥会圣火火种灯里点燃第一支火炬，拉开了北京2008年残奥会火炬接力上海市传递活动的序幕。我校党委书记武克敏担任第五棒火炬手。我校各相关部门积极配合宣传部做好宣传工作，营造气氛，为传递活动的顺利举行做出贡献，同时也向社会展现我校的良好形象。

2008年，中央和地方媒体报道我校文章近70篇，我校开展的《为父母交一次水电费》、《了解一下父母的健康状况》、《在校大学生校园美容展》等报道在社会上产生一定反响。为配合毕业生推介会举行，校党委宣传部制作了展示学校整体形象的宣传片——《培养应用型人才的摇篮》，获得与会单位的认可。



## 统 战 工 作

学校现有民主党派基层组织 4 个：民盟、民建、农工、致公党 4 个支部，截至 2008 年，共有党派成员 89 名，占全校教职工总人数的 10%。其中，在职成员 47 名，占党派成员总数的 52.8%；具有博士学位的 12 人，占党派成员总数的 13.5%；具有副高以上职称的 44 人，占党派成员总数的 49.4%。学校现有少数民族教职工 21 人，涉及 6 个民族；有少数民族学生 182 人，涉及 17 个民族；有归侨 3 人，侨眷 47 人，台胞眷属 2 人，留学归国人员 31 人。

### 一、推进党派支部发展

2008 年 7 月 3 日，我校致公党支部召开成立大会。市政协副主席、致公党上海市委主委吴幼英，致公党上海市委专职副主委张立军，校党委书记武克敏，致公党市委机关领导，学校党委组织部、党委统战部领导和致公党成员参加大会。致公党长宁区委领导，致公党上海交通大学支部主委，学校民盟、民建、农工支部均到会表示祝贺。

2008 年，学校党派成员发展工作进行顺利，校民盟、民建、农工、致公党支部和民进各发展 1 名成员。

民主党派支部活动开展顺利。2008 年 4 月，民盟支部赴嘉兴南湖参观考察，接受革命传统教育。11 月，民建支部赴浙江余杭参观考察，与会人员进行了沟通交流。12 月，民建支部举办 2008 年工作总结会举行。各党派支部通过一系列活动，联络感情、加深了解、增进友谊。

民主党派成员外出参加学习培训。党委除了积极支持各民主党派支部组织学习活动外，还积极支持和鼓励民主党派成员参加上级组织的学习培训和调研考察等活动。2008 年，民盟、民革、农工、致公党等党派均选派成员参加各类学习考



察活动。

## 二、发挥协商参与作用

中央统战部为了进一步促进无党派人士在多党合作政治制度中的重要作用，要求各级党委统战部要做好无党派人士政治面貌规范登记工作。2008年3月，武克敏书记就“无党派人士”信息登记工作与学校符合条件的同志进行集体谈话。学校共有6名同志自愿登记为“无党派人士”。我校党委统战部及时将相关信息报送市科教党委，同时抄送学校组织部和人事处。

结合党委工作要点和统战部学期工作计划以及各党派主委商议党派工作重点，2008年，各党派支部在服务学校发展和社会建设大局中起到重要作用。11月，党委召开民主党派代表、无党派人士座谈会，校党委书记武克敏向民主党派代表、无党派人士通报了学校近期工作情况，并向大家征求关于《上海对外贸易学院学科建设规划实施方案管理办法》的意见。与会人员就学校学科发展、专业建设等诸多方面提出意见和建议，反映了党派成员心声。

学校主动向人大代表和政协委员汇报工作、听取意见，支持代表和委员履行职责的同时，也提高校园建设的水平。2008年12月29日，校党委召开市、区两级人大代表和政协委员座谈会。会上，党委常委会委员分别向市、区两级人大代表和政协委员通报了2008年学校的各项工作和取得的成绩，以及当前制约学校发展的主要困难和存在的问题。大家就师生员工密切关心的毕业生就业问题、交通问题和师资队伍建设问题等进行了研讨。

## 三、配合区县统战工作

结合上级部门统战理论研究课题和学校统战工作实际，在深入了解和分析党外知识分子思想状态和发展趋势的基础上，校党委统战部每年开展统战理论研究，有计划地组织课题调研，向学校党委和上级统战部门提供课题调研报告。2008年9月，完成并上报市科教党委统战部《高校党派工作中存在的问题与对策研究》论文一篇。



我校作为基督教专项调研工作试点的五所高校之一，配合市委统战部做好该调研工作。2008年9月28日，校党委成立“基督教专项调研”工作领导小组，并于10月8日召开领导小组会议。10月9日召开各二级学院总支书记会议和总支副书记会议专题研讨此项工作，了解排摸学校师生信仰基督教的基本情况，并于10月底配合市委统战部做好《师生人生信仰状况问卷调研》等相关工作。

作为松江大学城的一员，我校主动参与松江区委统战部开展各项活动，利用学校统战资源为松江区建设积极建言献策。4月，松江区政协召开松江大学城各高校统战部长座谈会，就松江和大学城建设开展联合论坛，对松江的发展进行深入探讨。学校共组织申报了3篇课题，分别是王怡然的《松江旅游业发展战略研究》、姚昆遗的《松江打造特色休闲宜居城市的思考》和汪建新的《打造生产性服务业集聚区是推动松江现代服务业发展的重要途径》。10月28日，首届“松江联合论坛”在松江区行政中心举行，姚昆遗教授在会上作《松江打造特色休闲度假宜居城市研究》专题演讲，得到松江区政协的高度认可和与会专家的一致好评。我校是本届论坛中研究成果最多的高校。2008年6月，学校向松江区推荐3位教师（经贸学院的张鸿、陈子雷，外语学院的章韬）参加松江区留学归国人员联谊会，张鸿当选为联谊会常务理事。松江区政协、松江区委统战部、松江区侨联对学校统战部给予的工作支持和配合表示十分感谢，并希望进一步加强区校合作。





## 学生思想政治工作

### 一、入学教育活动系列化

2008 年在新生入学时，学校针对 90 后大一新生的特点，成功设计开展了“观看奥运会闭幕式、党建教育、感恩家信、成才规划教育”等系列教育活动。

#### 1、观看奥运会闭幕式

8 月 24 日，学校组织全体新生观看北京奥运会闭幕式，让学生真实感受到祖国的强大和崛起，激发学生的爱国之心和奋发努力的拼搏之情。观看完闭幕式，学生为祖国的强大而骄傲，为我国成功举办奥运会而自豪，本次活动提升了学生的民族自信心和自豪感。

#### 2、开展党建教育

8 月 26 日，党委书记武克敏为全体新生讲述了大学生党建教育第一课，武克敏书记分别从学校、教师和学生三个角度，围绕“学生成才”这一主题，以“成才、学校、教师、学生”四个关键词，为全体新生介绍了学校的整体情况，阐述了学校、教师、学生三方面在学生成才中发挥的作用，并要求学生思想进步，积极向党组织靠拢，追求更高的政治目标，成为国家未来的栋梁。

党建教育之后，军训期间共计 1851 名新生向党组织递交了入党申请书，占新生总人数的 76.2%。

#### 3、感恩家信活动

8 月 27 日晚，学校为新生播放了一段片长约十分钟的视频《鬓角》，记录了新生报到当天为孩子搬运行李、铺床叠被的家长们一个个或斑白或渗满汗珠的鬓角。观看完视频，新生深受感动，提笔给父母和亲人写信。通过书写家信活动，从内心深处唤醒了广大学生爱父母、爱家庭、有孝心、有上进心的基本美德，并在



此基础上，升华为对社会的感恩和对国家的责任感。

家信活动中，共寄发学生家信 2301 封。此活动获得家长的认可，截至 9 月 3 日，共收到学生家长回信 225 封，接听家长来电达 150 次。上海教育电视台、《中国青年报》、《青年报》、《新民晚报》、《新闻晨报》等媒体均作报道。

#### 4、成才规划教育

8 月 29 日学校邀请了上海海洋大学党委副书记、上海市东方讲坛特聘教师黄晞建教授为新生作了题为“你准备好了吗？——步入大学，规划未来”的成才规划讲座。围绕“直面现实，共建和谐校园，修养健康的心理品格是大学生成才的关键”的主题，黄教授分析了就业形势，阐述了和谐校园建设的意义，强调健康的心理品格是大学生成才的关键。

成才规划教育引导大一新生增强主动性，主动学习、主动交往、主动实践、主动调试；同时，引导大一新生增强规划性，准确把握环境、科学把握自己、恰当定位目标、有序规划未来。

### 二、勤工助学工作市场化

2008 年，勤工助学办公室共接受学生咨询、申请勤工助学 9500 余人次，安排校内勤工助学 3116 人次，发放校内勤工助学费用 327876 元。校内勤工助学安排本着“特困生优先”的原则，为 95% 以上的特困学生安排勤工助学岗位；开展校外勤工助学项目 200 余个，安排学生参加校外勤工助学培训及上岗工作共 3200 余人次，校外勤工助学费用 35 万余元。

#### 1、突出招聘会的市场化、系列化特点

2008 年勤工助学市场招聘会从往年的每学期举行一次改为每月举行一次，以贴近市场的招聘模式和展会模式，打造 JOBSHOP“岗位超市”的新型招聘会。JOBSHOP 兼职系列招聘会的策划、组织、接待、咨询、招聘、培训等一系列工作均由学生独立完成，旨在让学校学生更早地了解市场、更多地接触市场，从而增强学生的市场意识。



## 2、加强对学生模拟公司的培训与管理

2008年，勤工助学办公室加强对勤工助学管理咨询公司以及励勤人才公司两个模拟公司的培训与管理，引导学生在实践工作中不断摸索与发展，真正做到以市场为导向、以服务学生为宗旨，扩大这两个平台对锻炼学生能力、增强学生职业素养与综合竞争能力的作用。

勤工助学办公室推出“培训生”项目，让学生从不同岗位和角度来提高实践能力和综合能力，还面向学生增加了“面试与职场”、“沟通与效率”、“企业形象与品牌”等方面的培训。

## 3、注重对学生社会责任意识的培养

勤工助学办公室下属的上海对外贸易学院义工联合会，长期开展“疯狂沪语”、“携手同行”、“金色麦田”、“热血行动”等常规项目活动。2008年义工联合会义务为社会服务1680小时，平均每学期服务429人次，每学期接受服务678人次。学生在“为社会奉献，为他人奉献”中建立了良好的社会责任意识和奉献意识。

## 三、帮困助学工作人性化

### 1、绿色通道

2008年，学校在新生入学时开展贫困学生绿色通道工程，为贫困学生提供一门式服务：为学生提供家庭经济贫困学生资助政策简介、新生缓交学费申请表、家庭经济状况调查表、学生减免学费申请表、贫困补助申请表，让贫困学生了解学校的资助政策；提供勤工助学岗位申请表，贫困新生可以优先安排校内勤工助学工作岗位；来自灾区的贫困新生被纳入2008年国家助学金的资助名单；赠送贫困学生“绿色大礼包”，内含各种生活用品。

### 2、冬季送温暖

在2008年的冬季送温暖活动开展之前，学校坚持以人为本，征求贫困学生的意见，根据学生需求采购慰问品。在2009年元旦前夕，校党委书记武克敏，副书



记、副校长陈洁，在学生处领导以及各二级学院领导的陪同下，带着御寒棉被走进学生社区对部分贫困学生进行慰问，了解他们的学习情况以及生活情况。

为了让每位贫困学生与家人共度新春，寒假前夕，根据路程的远近不同学校向 239 名外地贫困学生发放 50 元到 200 元不等的回家路费，总金额为 49000 元。

### 3、资助地震受灾学生

四川地震发生后，学校立即排摸四川等受灾地区学生的家庭受灾情况，共有 15 名学生的家庭在地震中受到不同程度影响，学校向他们每人发放了 500 元补助金，并把灾区的贫困学生纳入 2008 年国家助学金的资助名单。

学院和部门也对受灾比较严重的学生给予各种形式的资助。如科研处的老师向来自都江堰市的 07 级法学院学生资助 2000 元；会计学院会计学专业（注册会计师方向）的学生为同专业的四川籍同学开展了自发的募捐行动，共捐款 3800 余元。

### 4、爱心资助重病学生

在得知工商管理专业王冰心同学罹患癌症后，学校向其伸出援助之手，帮困资助中心前后向其资助 17000 元。学工部开展了以爱心捐款为形式的爱心教育，在全校师生中发起为王冰心同学捐款的倡议，累计收到师生捐款 95563 元并移交校办信访工作人员送至王冰心父母。

## 四、形势与政策教育常规化

2008 年学校把大学生形势与政策教育当作常规性工作开展，不断补充老专题，创建新专题，进一步完善大学生形势与政策教育。

### 1、教育专题建设：

2008 年学校形势与政策教育课题组建设了以下 10 个新专题：《奥运精神与奥运文化》、《当前国际热点问题与我国的外交主张》、《建设小康社会热点追踪》、《台湾问题的由来与当前的台海局势》、《当前的就业形势对大学生就业素质的新要求》、《传统节日与中国传统文化》、《创业教育》、《改革开放三十周年经济盘点》、



《从“八国集团”看世界政治经济格局》、《世界安全问题》。

## 2、教学改革创新：

为改进形势与政策教育课程的内容和形式，激发学生的兴趣，学校进行了相关教学改革和创新。

(1) 引入讲座课程，借助专家力量提升形势与政策教育课程的教学水平。2008年3月份，邀请上海交通大学大学生形势与政策教育教研室主任黄苏飞教授为学校辅导员开设讲座《形势与政策课示范教学》。

(2) 推行精彩一课评比活动，提高形势与政策教育课程授课教师的积极性，增进教师之间的学习与交流。

## 3、教育课程开设：

2008年学校开设的形势与政策教育课程包括以下12个专题：《中国当前的经济形势》、《奥运精神与奥运文化》、《社会主义新农村建设》、《当前国际热点问题与我国的外交主张》、《建设小康社会热点追踪》、《台湾问题的由来与当前的台海局势》、《当前的就业形势对大学生就业素质的新要求》、《诚信与廉洁》、《创业教育》、《改革开放三十周年经济盘点》、《科学发展观》、《从“八国集团”看世界政治经济格局》。

共计开设295个教学班，295人次辅导员授课，41457余人次学生接受形势与政策教育课程。

## 五、心理健康教育专业化

### 1、开发心理学基础培训课程

为了使每个班级的心理委员接受比较系统专业的培训，心理健康教育与咨询中心于2008年开发了一套心理学专业知识和工作技能方面的基础培训课程，其中包括：(1) 如何做好一名心理委员；(2) 团体心理训练实务；(3) 大学生心理危机的识别和干预。三个主题分三次讲，每次一个小时，07级、08级心理委员均接受该系列培训。



## 2、加强心理健康教育专业培训

2008 年学校心理健康专职辅导教师 11 人次参加松江大学园区心理专题交流，涉及主题有：沙盘治疗、意象对话技术、家庭系统排列等。心理健康与咨询中心组织了 2 次辅导员心理健康教育培训：3 月，邀请心理学专家张海燕教授为全体辅导员做题为《大学生自杀原因、征兆察觉及干预》的讲座；11 月，组织学工系统新进人员开展了“大学生心理危机的识别与干预”的专题培训。专业的培训和交流提升了专职心理辅导教师的专业素养和专业技能，使他们能更好地处理日益复杂的学生心理问题。

## 3、开展新生心理健康普查工作

9 月份心理健康教育与咨询中心为 2008 级新生开展了心理健康普查，共计参与学生 2294 名，测试率为 94.44%。10 月，对调查数据进行统计分析，筛选出 211 名需要进一步面谈的学生（占全体受测人数的 9.21%），并向这些学生发出了心理咨询面谈约请信。截至 11 月末，共计 91 名学生自愿接受了面谈或电话访谈。访谈中，对这些学生进行了进一步细分并实施针对性干预，11 月末，形成《2008 级新生心理健康调查与分析报告》。

## 4、组织心理健康教育宣传活动

2008 年，心理健康教育与咨询中心开展面向学生的各类讲座 9 次，涉及压力管理、如何谈恋爱、心理健康知识初探等主题，1000 余名学生参加；各类学生团体进行了 13 次团体心理训练，涉及主题有：就业压力疏导、班级凝聚力提升、寝室对对碰等，吸引了 400 余名学生参与；开展了第五届心理健康宣传周活动，覆盖近千名学生。

## 5、开展学生职业规划测评

4 月上旬，心理健康教育与咨询中心和就业指导中心组织学校 2009 届毕业生参与朗途职业规划测评活动，参加测试的学生累计 1200 余名。学生通过在线测试，获得一份详细的职业发展报告，报告中解析了学生的性格特质，指出了适合其特



点的职业发展方向，为学生正确地自我认知、探索职业发展目标提供了重要参考信息。4月中旬，专职心理辅导教师为学生开设了《职业规划和幸福人生》的专题讲座，为学生介绍科学地自我分析的途径以及职业选择和职业发展规划的具体操作方法。

## 六、就业指导工作多样化

### 1、举办多场招聘会

3月28日，就业指导中心举办了2008届毕业生春季招聘会，来自上海和长三角地区的近200余家企业参加了此次校园招聘会，吸引了数千名应届毕业生。11月19日，就业指导中心参与组织松江大学园区2009届毕业生专场人才招聘会，共有参展企业172家，招聘岗位573个，预招数近1806人，活动现场前来招聘咨询的大学生达一万多名。

### 2、组织校园宣讲会

2008年下半年就业指导中心陆续为近40家用人单位在学校召开就业宣讲会、现场咨询会，并协助部分单位组织了笔试、面试等内容。校园宣讲活动涵盖了金融机构、中介事务所、物流运输、IT、商贸机构等诸多行业领域，学校的就业宣讲会吸引了近5000人次，提供了数百个就业岗位。

### 3、开展“就业指导宣传月”

4月8日，第五届就业指导宣传月举行，重点针对低年级学生进行全方位的职业发展教育及就业技能指导，其内容涵盖职业性向测试、面试应聘技巧、就业法律法规、职业生涯规划、校企联络大使沙龙、模拟招聘、创业教育等。邀请企业、校友、专家及从事大学生职业生涯辅导的专业人员来校，通过讲座、交流、互动等多种形式将职业生涯规划理论与实践密切结合，帮助大学生掌握职业生涯规划的要点和技巧，提升学生市场竞争力。

### 4、组织“2009届毕业生推介会”

11月7日，学校在上海金茂大厦举办2009届毕业生推介会，以“择业·择才—



—企业家与大学生对话综合素养”为主题，校领导与高端企业的老总、知名专家和优秀校友共同研讨，协力推进适应现代企业发展需求的、具备良好综合素质的人才培养工作。本次推介会全程由学生主持，添加了毕业生自编、自导、自演环节，向在座嘉宾真实地展现了学校学生的外语能力、实践能力、创新能力、业务能力以及社会责任意识，并向嘉宾赠送了《上海对外贸易学院 2009 届毕业生简介》和《上海对外贸易学院 2009 届毕业生推介会专辑》光盘。

### 5、选拔“校企联络形象大使”

12 月中旬学校全面启动“校企联络形象大使”项目，邀请企业参与选拔合适的人选，最终确定了近百名同学进入“校企联络形象大使人才库”。他们与近 20 家企业开展了校企联络工作，为搭建学校与企业之间人才需求的桥梁，畅通校企沟通渠道起到了积极作用。

### 6、提供信息保障和服务

2008 年，就业指导中心通过网络平台，共发布了千余家公司的用人函，提供就业岗位近 8000 个，发布各类宣讲会、招聘会信息 100 余场，提供就业岗位近千个，为广大毕业生提供了丰富的信息资源。

就业指导中心的老师和学生在假期走访企业，开展了“学弟学妹推介学长学姐”“提高贸院社会影响力和知名度”“为大四毕业生寻找就业机会”等主题活动。大学生事业发展促进会成员和就业指导中心办公室助理共 100 多人，对几百家用人单位进行走访，推动学生走入就业市场。

### 七、毕业生教育创新化

#### 1、“回望四年、思源思进——告诉四年前的那个自己”一封写给自己的特别家信

2004 年 8 月，是 2008 届毕业生刚刚升入学校就读大学的日子，从这一届学生开始，学校启动了写家信感恩教育活动。在他们行将毕业的 2008 年 6 月，学校设计开展“回望四年、思源思进——告诉四年前的那个自己”一封写给自己的特别家





信撰写活动，引导毕业生回首过去四年的大学生活，总结成长、积蓄动力、抒发真情、寄托感恩。

## 2、“守望相助、爱的奉献——托起明天的太阳”一份特别的爱心捐赠

(1)“就业工资首日捐”活动，号召、组织全体毕业生捐出自己就业后的首日工资（一般依据毕业生与用人单位签定的就业协议或劳动协议上的月工资额 1/30 捐献）；

(2)“福娃传递祝福情”活动，发动、组织全体毕业生每人选购一个奥运福娃，用于暑假期间捐献给灾区某小学幸存的孩子们。全体毕业生捐出的钱款和 2300 个福娃，学校以 2008 届全体毕业生名义组织赴灾区实地慰问工作或通过市有关部门寄赠给灾区某小学。

## 3、“凝望母校、感恩之魅——一串触动心灵的发现”学校网上寄送特别照片为学子送行

“凝望母校、感恩之魅——一串触动心灵的发现”活动，学工部通过拍摄校园的几组照片，附上文字，通过网络寄送到毕业生的电子邮箱，为学子送行。毕业生查看到学校网上寄送的这组照片后，深受触动，激发起对大学四年生活的回忆，更加珍视校园生活的点点滴滴，同时升华为感恩母校、回报母校、善待未来、奋发努力的自然情感。

## 八、辅导员队伍建设职业化

学校努力创设条件，通过培训、课题建设、项目参与等方式，提高辅导员的职业化水平，打造一支学习实践研究型的辅导员队伍，提高学生工作水平。

### 1、辅导员培训：

2008 年学校辅导员参加校外各类培训共 53 人次，其中时政·人文·科学系列讲座 5 个主题、7 人次；专题培训 9 个专题、24 人次；职业发展教育骨干教师研修班 2 人次；4 名辅导员参加“上海市职业咨询师中级培训”并全部获得资格证书；5 名辅导员参加形势与政策教育学习研讨班；11 人次参加心理咨询专题培训。学工



部为全体辅导员实施日常培训 3 次。

## 2、辅导员理论研究：

(1) 辅导员论坛：在 2008 年第四届上海市辅导员论坛征文中，学校 7 篇辅导员论文入选各等次奖项：1、《增强高校形势与政策教育可接受性途径研究》获一等奖；2、《新时期大学生重点舆情及快速干预机制的研究》、《大学生“精神消费”与高校思想政治教育相关性的研究》获二等奖；3、《新时期大学生国际视野教育初探》、《从程序价值角度论高校奖学金制度重构》、《大学生成才动力管理系统研究》、《传承民族优秀文化 拓展品德教育新途径》获三等奖。

(3) 申报市教委和团市委研究课题：辅导员撰写的《新时期大学生舆情演化的核心要素分析》、《新时期大学生社会责任解析及意识成长、践行机构建构》、《新时期大学生重点舆情及快速干预机制的研究》申报 2008 年团市委研究课题立项；《青少年网络道德教育的难点》申报 2008 年上海市德育决策咨询课题立项。

(4) 参加全国外语外贸院校学生工作年会：在 2008 年第十二届全国外语外贸院校学生工作年会上，学校辅导员撰写的论文《大众传媒对高校德育工作的影响及其对策研究》、《新时期“大学生社会责任意识”内涵解析与意识成长、践行机制的建构》在年会上获三等奖；《大学生舆情演化的核心要素分析》在年会上获优秀奖。



## 共青团工作

### 一、完善文化建设，活跃校园氛围

2008年团委继续深化“人人可以创建社团、人人可以加入社团”的工作机制，积极巩固现有的学术类、社科类、文艺类、体育类等61个传统型学生社团，并发展新型学生社团3个，学生会员近5727人。重点扶持建设新型学生社团，如大学生事业发展促进会和原创音乐协会，鼓励上述学生社团将课堂专业知识与社会实践运用结合起来，锻炼学生实践能力，使社团活动成为学生学习成才的重要平台。

2008年校团委学生会成功举办学术节、新生节、艺术节、社团活动月等大型文体活动，丰富了学生的课余文化生活；举办了第四届模拟APEC、第二届模拟联合国、第四届区县经济论坛等学术活动，提高了学生的学术修养和专业知识应用能力。

### 二、参与志愿者活动，培养服务意识

2008年校团委以培养学生、锻炼学生、教育学生为出发点，继续开展志愿服务工作。一方面以新生入学、节假日、重要活动为契机，组织学生参与城区、校区、社区等志愿服务活动，积极弘扬“奉献、友爱、互助、进步”的志愿精神。青年志愿者行动的开展，为学生在实践中锻炼成长提供了广阔的舞台、开辟了实践途径，成为我校新时期团学工作的重要内容。

另一方面积极响应团市委的号召，组织优秀大学生参与重大涉外性志愿服务工作，2008年我校组织优秀大学生参与北京奥运会、北京残奥会、汇丰冠军赛、网球大师杯、世博会第三次参展方会议等11项志愿者服务活动，累计参与学生600多人次。志愿者凭借着出色的组织能力、优秀的表现和过硬的工作质量，赢得了各项大型活动主办方的肯定，进一步巩固了我校的志愿者品牌。



### 三、依托团学表彰会，激励学生成才

依托“五四”和“一二九”年度表彰，培育创新工作团队，强化思想政治教育的影响力，激发学生积极向上的动力。

5月4日，校团委举办纪念建团89周年表彰大会暨2007年度优秀团员、优秀团干部、先进集体及创新型团队推进会。其中，上海市“五四特色团支部”1个、校五四红旗团组织4个、校五四特色团组织19个、校优秀团干部141人、校优秀团员168人。

12月12日，校团委举办2007-2008学年学生先进集体、先进个人表彰大会。其中，上海市先进集体4个、上海市“优秀学生干部”5人、上海市“优秀学生”15人、校级“先进集体”34个、校级“优秀学生干部”109人、校级“优秀学生”384人、十佳标兵30人、百优标兵288人。

### 四、开展社会实践，提高实践能力

2008年，团委以“学会感恩、增强责任、关爱社会”为要义，开展“讨教‘压岁言’”“爱的记录—你知道父母的健康状况吗”“关注持家—帮父母缴一次家庭月持费”等寒假社会实践活动；以“喜迎北京奥运，欢庆改革开放，践行青春责任，共建和谐家园”为主题，开展37项暑期社会实践活动。

校团委组织的寒假系列感悟实践活动，综合了当代大学生的思想成长需求，引导学生以实践为载体，在亲身实践中感受社会责任，全面提高自身综合素质。活动受到了学生的欢迎、家长的肯定与配合，引起了舆论媒体的广泛关注，新华社、《中国青年报》、《中国教育报》、《文汇报》、《解放日报》等多家媒体相继15次报道。

我校2008年的大学生暑期社会实践活动取得了一定的社会效益，新华网、《解放日报》、《新闻晚报》、《上海老年报》、《重庆晨报》、《铜陵日报》等媒体予以关注和报道。



## 教代会与工会工作

### 一、筹备召开我校第五次教代会暨第六次工代会

2008年1月19日,我校第五次教代会暨第六次工代会在松江校区隆重开幕。大会由校党委书记、大会执行主席武克敏主持。上海市科教工会经费审查委员会主任、基层工作部部长张渭明出席大会并致词。张渭明部长代表上海市科技教育工会对本次“双代会”的召开表示热烈的祝贺,预祝本次“双代会”取得成功。他说,在上海对外贸易学院第五次工代会召开以来的六年多时间里,校工会以邓小平理论、“三个代表”重要思想和科学发展观统领工会工作,在校党委正确领导下,在学校行政的大力支持下,紧紧围绕学校的根本任务和中心工作,按照法律和工会章程,积极主动、独立自主地开展创造性工作,积累了不少宝贵经验,工作取得了较大进步。

开幕式后“双代会”第一次全体会议随即举行。大会听取审议了校长王新奎题为《切实提高教育质量,创新人才培养模式,为上海率先建设国际贸易中心而奋斗》的工作报告。面对新形势,王校长号召大家一定要团结一致、齐心协力,保持我校在迎接国家教育部本科教学水平评估过程中形成的凝聚力、高度工作责任感、集体荣誉感、拼搏精神和敬业精神,为把我校建设成为上海乃至长江三角洲地区的国际经济贸易专门人才培养和科学研究基地以及决策咨询思想库而努力奋斗。

王校长报告后,原校党委副书记、副校长、工会主席楼巍代表第五届工会作题为《围绕中心,服务大局,心系教工,切实维权,努力开创我校工会工作新局面》的工作报告。

报告结束后,代表们分组讨论审议了校长工作报告、工会工作报告、2008—2012年学科建设规划(草案)、工会经费审查工作报告、第六届工会“两委”委员



候选人建议名单、总监票人、监票人和总计票人建议名单。

## 二、加强工会组织制度建设，推进校务公开和民主管理

2008 年 1 月，校工会进行换届，明确了新一届校工会委员、经审委员的分工，组建了新一届女工委，以追求创新的理念将工会工作分成“民生”、“民主”、“学术”等三个部分，在发挥工会传统功能的同时力求将工会工作融入学校教学、科研的主旋律，力求在参与推进学科发展、内涵建设方面有所作为。

经过积极准备，校党委把建立二级单位教代会制度列入 2008 年下半年的工作要点，并下发相关文件，组成联席会议，负责指导、协调各二级单位教代会暨工代会或教职工大会暨工会会员大会的工作。截至 2008 年 12 月 26 日，全校 18 个二级单位在召开教代会（或全体教职工大会）的同时，同步召开了工代会（或全体会员大会），选举出了各单位新一届工会委员会。我校二级单位教代会（或教职工大会）工作得到推进，在基层民主建设方面迈出扎实的一步。

根据党风廉政建设的有关要求以及学校有关“三重一大”制度的规定，校工会进一步完善、细化工会的财务制度，确保工会经费收好、管好、用好。工会主动接受广大会员的监督，除向教代会（工代会）报告工会经费使用情况外，还按月公布工会经费的收支情况，使工会经费在阳光下运作。

2008 年，校工会在承担“教职工申述委员会”日常工作中，耐心接待前来申述的教职工。从 7 月“教职工申述委员会”成立开始到 12 月，共受理三位教职工的申述，维护了教职工的申述权。

## 三、关注教职工民生问题，营造关爱氛围和校园和谐。

为进一步探索在松江校区有效开展教职工文体活动的特点和规律，2009 年校工会组织、动员广大教职工适量开展以强身健体、愉悦身心为目的的各类文体活动和比赛，缓解压力、减轻疲劳。

2008 年 5 月 30 日，结合抗震救灾，校工会会同党委宣传部组织了“大爱无限——我们拥有一个强大的祖国”全校教职工合唱比赛，现场募捐气氛热烈，收到良



好效果，鼓舞了士气，凝聚了人心，现场募捐达 10520 元。

继 2007 年我校在上海市首届科教工作者运动会上取得高校组团体总分第 6 名的成绩之后，我校工会选送的三个节目在 2008 年 4 月举行的上海市科教系统“和谐之声”歌唱比赛中，获得了高校组男女声对唱金奖、女声独唱银奖和男声四重唱银奖的优异成绩。

2008 年，校工会继续加大帮困送温暖的力度，建立了帮困档案，对有困难的人员给予关心和帮助，进一步扩大校教职工帮困基金会的覆盖面。此外，校工会修订、完善了帮困基金章程，办理各项保险手续，为教职工提供多方面的保障，把关注民生的政策落到实处。2008 年共向 25 位教职工提供了总额为 50999 元的帮困慰问金和补助金。

关心青年教职工的恋爱、婚姻也是工会的一项重要工作。2008 年 6 月，我校主办了松江大学园区各高校及松江区教育工会参加的“非常男女，相约上海对外贸学院——松江大学城青年教师联谊活动”，来自松江区各高校及松江区教育工会的 80 多名青年教职工踊跃参加，为青年才俊提供一个扩大交友、丰富业余生活的平台。2008 年 11 月，我们组织 4 位青年教师参加上海市科教工会主办的“科教联手，你我牵手”的玫瑰之约活动，努力为青年教师办实事，办好事。



## 离退休与关工委工作

### 一、开展退休党支部组织生活，分层次进行各类学习

为使退休人员了解掌握快速发展的国内外形势，退管会和退休党支部坚持分层次定期学习。2008 年，退休局级干部与离休局级干部每月组织一次共同学习，处级干部及副高职称以上的人员过四次组织生活，退休党员每月过一次组织生活，其他退休人员至少参加了一次组织生活。

为使老同志了解学校发展情况，2008 年校党委书记武克敏、副书记夏斯云分别于开学初为离退休党员、处级以上干部、副教授以上人员及其他老同志做报告，通过校领导的报告，退休人员进一步了解了我校在内涵建设、和谐校园建设、党的建设上取得的成果，认清了我校 2008 年发展的新形势、新任务。退休校领导也关注学校发展情况，组织退休党员召开“改革开放三十年发展成果”座谈会，为学校发展献计献策。

2008 年 5 月 12 日，四川发生特大地震灾害，我校 219 名退休人员向地震灾区人民捐款 23160 元，77 名退休党员捐了特殊党费 16910 元，对灾区群众表示深切的关心。

### 二、关心退休教职工生活，人性化开展服务工作

与老同志分享学校改革成果，定期落实困难补助及临时补助。近年来，随着本市物价水平的不断攀升，退休老同志明显感到生活压力增大。针对这一情况，我校以 10% 的比例提高共享费，2008 年我校退休人员共享费人均达到 5220 元。本着公平、合理、规范的原则，落实了困难补助及临时补助工作，2008 年共补助 46 人，补助金额达 18900 元。

落实上海市及本校医药费补贴相关规定。老年人因年龄大而引发的慢性病多，





支出的医药费较高，2008年上半年，经校党委研究决定并修改退休教职工医疗补助办法，我校原定医药费在“共付段”报销的280元，现调整为从“自付段”开始给予补贴，补贴金额为500元（门诊），住院没有限额。另外，对于生患重病的同志，其自费药每月可报销30%，最高限额1000元（含1000元）。

继续推行家访慰问制度。除每年寒暑假前有计划地进行集中家访外，退管会工作人员平时对身体不好或有特殊困难的人员也及时探望慰问。2008年共探望住院病人45人次，送温暖、送清凉145人次。

### 三、深入实际调研，多形式关心下一代

关工委老同志在调查研究我校关工委参加学生党建工作的实际情况基础上撰写了1万多字的论文：《上海对外贸易学院关工委参加大学生党建工作的实践和思考》，对我校关工委工作在大学生党建工作，尤其是在大学生党员组织发展、思想教育中的地位作用、方法、预期成果及未来工作展望进行探讨。

2007年，我校相继成立关工委经贸学院、外语学院、金融学院、法学院分会，实现关工委工作重心下移。2008年，在总会全面统一规划和支持下，各分会根据自身工作需要，与相关老同志联系，开展16次“霞光热线”活动，邀请关工委同志参与入党积极分子党章学习、入党后第一次谈话、毕业生党员教育等党建活动。关工委老同志结合自身经历与学生交流谈心，就理想信念、党性修养、党的优良传统等方面对学生进行言传身教，其特有的人生经历和生活体验弥补了单纯理论教育的不足，得到学生的认同。

2008年关工委在开展工作时，坚持传统课堂教育与实践相结合。关工委同志带领学生党员瞻仰龙华烈士陵园，与学生党员一起参观上海世博展览中心，回顾改革开放三十周年的成就，并期望当代学生党员能肩负责任，让学生党员在社会实践中获得教育。



# 第九部分

## Part IX

# 交流与合作

## Exchanges and Co-operations





## 工作综述

### 一、国际交流

2008 年，学校国际交流工作本着服务教师、促进交流的宗旨，进一步改善服务质量，理顺服务环节，确保各项出访任务的顺利进行。

年内，学校出访团组总计为 27 个团组、47 人次，先后接待了 13 批国外大学的来访人员。11 月，留学生第一次以独立方队赴松江校区参加校运动会，学校组织赴国外学习之旅和留学生年终联欢晚会两项活动，在师生中营造浓厚的国际化氛围。同时完成所有办学项目的用汇申请，申请了相当于人民币约 1215 万元的外汇额度，用于外方教育费用的支付。

年内学校聘请的外教有：语言外籍教师 8 名（英语 5 名，日语 2 名，法语 1 名），中外合作办学的英国教师 6 名，德国阿登纳基金会专家 1 名，以及通过英孚聘请的 7 位英语口语外教，共 22 名。通过加强与新进外教人员的沟通和老外教带新外教的方式，使其尽快熟悉学校的教学管理制度，并顺利开展相关的教学任务。通过组织所有外教参加的迎新聚餐活动和上海市外国专家局组织的慰问在沪外国专家的文艺演出，增强外教对学校的凝聚力和向心力。为进一步开拓学生的国际视野，2008 年暑期学校首次推出赴澳大利亚昆士兰大学的学习之旅项目，该项目的推出得到参与师生的好评。为让更多的学生从国际交流项目中受益，学校计划继续推进学习之旅的相关项目。

为进一步加强国际交流工作和各相关部门的沟通协调工作，学校组织召开首次国际交流工作会议，使全校各教学单位和主管部门统一思想，并提高对国际交流工作的认识。同时进一步统一并规范了学校交流生项目的管理办法，明确交流生项目归属国际交流学院管理的规定。

年内，学校接待多批外宾来访，包括美国萨福克大学、美国 Edinbro 大学、



美国 Oalkand 大学、美国路易威尔大学、英国考文垂大学、英国中兰开夏大学就业指导中心、德国卡塞尔大学、阿登纳基金会项目评估组等。学校举行澳曼特和中加合作办学项目十周年庆活动，与阿登纳基金会联系举办年度 WTO 论坛会议。

## 二、国内交流

年内，学校国内交流工作主要涵盖举办和参加各类学术研讨会、与兄弟院校进行互访两部分。共举办外语院校协作组第二十三届年会、第八届全国国际商务英语研讨会等学术研讨会 9 场，参加全国外语外贸院校学生工作年会等会议 4 场，接待国内 4 所大学来访。国内交流在提高学校知名度和影响力的同时也拓宽了学校科研和学科建设的视野；同时广泛开展与国内兄弟院校的互访工作，与兄弟院校就共同关注的诸如学科建设、人才引进、激励机制、思政教育等问题互相取长补短，互为借鉴，以更好的服务于以学生成才为本的人才培养目标。

## 三、校友工作

年内，为进一步完善学校校友工作的制度建设，学校修改整理校友会章程及基金会章程等校友会制度，并整理、更新、充实学校校友信息数据库。

为进一步加强校友与母校的情感联系，学校组织 88 届校友毕业 20 周年纪念返校聚会活动，以及原企业管理系部分校友回校聚会活动。为做好校友服务工作，校友会定期与校友联系和沟通，在春节期间对两万多名校友发出节日祝福。

为进一步发挥校友资源在促进学生就业创业等工作中的作用，学校邀请并组织杰出校友回母校为在校学生做职业规划等讲座。学生自励中心邀请杰出校友给在校学生开展各类成长成才讲座，学生创业中心邀请校友开展创业相关的讲座，为进一步促进在校学生的综合素质发展传授经验。

1 月 26 日，江苏校友分会在南京成立。7 月 19 日，山东校友分会成立。截至 2008 年年底，学校共计成立国内外校友分会 6 个。年内，在校友的支持和各校友分会的努力下，学校校友会筹集校友会基金 1245500 元。截至 2008 年年底，学校共筹集校友会基金共计 1443500 元。



## 公派出国（境）进修人员情况一览表

序号	姓名	所在学院/部门	职务	时间（起、止）	国别/地区	目的学校
1	李晓周	金融管理学院	讲师	2008 年 1 月 20 日—2008 年 4 月 13 日	加拿大	道格拉斯学院
2	郑迎飞	金融管理学院	讲师			道格拉斯学院
3	钟乐平	国际商务外语学院	副教授	2008 年 2 月 11 日—2008 年 5 月 23 日	英国	中兰开夏大学
4	金逸峰	国际商务外语学院	讲师			中兰开夏大学
5	龙 江	教务处	副处长	2008 年 2 月 28 日—2008 年 8 月 18 日	日本	大阪市立大学
6	仰 炬	金融管理学院	副教授	2008 年 9 月 5 日—2008 年 11 月 29 日	加拿大	道格拉斯学院
7	颜 薇	国际商务外语学院	讲师	2008 年 9 月—2009 年 1 月	英国	中兰开夏大学
8	凌 婕	金融管理学院	副教授	2008 年 9 月 30 日—2009 年 4 月 30 日	英国	杜伦大学
9	张晓莉	国际经贸学院	副教授			杜伦大学



公派出国（境）考察、交流情况一览表

序号	姓名	所在学院/部门	职务	时间（起、止）	出访国家、地区	出访任务
1	周 斌	教务处	处长	2008年1月15日—1月24日	美国	考察
2	杨淑娥	金融管理学院	教授	2008年1月20日—1月27日	中国台湾	参加会议
3	徐 凯	国际商务外语学院	副教授	2008年1月20日—5月	美国	赴纽约州立大学讲学
4	聂 清	国际经贸学院	院长	2008年4月	加拿大 美国	参加中国教育国际交流协会“教育论证评估考察团”
5	章学拯	国际经贸学院	副教授	2008年4月	美国	参加商务部“电子政务人才建设培训团”
6	张晓岚	国际经贸学院	教授	2008年4月	荷兰	参加“欧洲会计学会”年会
7	蓝 星	国际商务外语学院	副教授	2008年5月2日—5月9日	德国	赴奥斯纳布吕克应用技术大学讲学
8	魏农建	国际经贸学院	教授	2008年5月7日—5月12日	中国台湾	赴台湾东吴大学参加“2008 亚太地区企业经营与贸易研讨会”
9	武克敏	校 部	党委书记	2008年5月9日—5月18日	英国 德国	访问中兰开夏大学、奥斯纳布吕克应用技术大学
10	王光林	国际商务外语学院	院长			
11	邹囡囡	国际商务外语学院	副院长			
12	徐永林	金融管理学院	副院长			
13	邱贵溪	国际交流学院	副院长			
14	郁 震	国际经贸学院	副书记	2008年5月19日—5月24日	英国	访问中兰开夏大学
15	阮 潇	国际经贸学院	主管			



16	董伊金	学生处	处长	2008年5月20日—5月26日	美国	海外留学基金会考察
17	宋彩萍	教育质量监控与评估中心	常务副主任			
18	叶兴国	校部	副校长	2008年6月11日—6月16日	中国台湾	赴台湾德明财经科技大学访问、交流并参加“国际企业经营与管理决策新思维研讨会”
19	温耀庆	科研处	处长			
20	陈洁	国际商务外语学院	书记			
21	王越	国际经贸学院	书记			
22	徐永林	金融管理学院	副院长			
23	戴天柱	金融管理学院	副院长			
24	夏正荣	研究生部	主任	2008年7月20日—8月30日	澳大利亚	访问昆士兰大学
25	王光林	国际商务外语学院	院长			
26	徐波	工商管理学院	副院长	2008年8月	日本	参加会议
27	姜秀珍	工商管理学院	副院长			
28	李翠娟	工商管理学院	讲师			
29	温建平	人事处	处长	2008年9月3日—9月9日	爱尔兰	考察 SAF Host University Program
30	谈华	教务处	副处长			
31	杨晓雁	国际经贸学院	主管	2008年10月25日—11月7日	荷兰	访问鹿特丹商学院
32	陈子雷	国际经贸学院	副教授	2008年11月12日—11月14日	日本	参加东京国际大学“日本社会保障制度改革”研讨会
33	邹益	成人教育学院	院长	2008年11月24日—11月25日	中国澳门	参加澳门第六届“成人教育与社会发展国际研讨会”
34	徐小薇	校部	副校长	2008年12月8日—12月17日	荷兰 法国	访问荷兰鹿特丹商学院、特鲁瓦高等商学院集团
35	王光林	国际商务外语学院	院长			
36	徐东风	国际交流处	处长			
37	秦淑娟	宣传部	部长			
38	赵世君	会计学院	副院长			







在聘外国文教专家、外籍教师情况一览表

序号	姓名		国别	性别	学院/部门
	外文名	中文名			
1	Daniel Connerton		美国	男	国际商务外语学院
2	Kirk Kolter		美国	男	国际商务外语学院
3	William Poy Lee		美国	男	国际商务外语学院
4	Rorie Macdonald		英国	男	国际商务外语学院
5	Kevin Dennis		英国	男	国际商务外语学院
6	Norman Hodges		英国	男	国际商务外语学院
7	Nicola Jordan		英国	女	国际商务外语学院
8	Tim Barker		英国	男	国际商务外语学院
9	Timothy		英国	男	国际商务外语学院
10	Jose Martel		西班牙	男	国际商务外语学院
11	Bernard		法国	男	国际商务外语学院
12	Sabine Cothenet		法国	女	国际商务外语学院
13	油谷惠子	油谷惠子	日本	女	国际商务外语学院
14	岡沢成俊	冈泽成俊	日本	男	国际商务外语学院
15	御堂丸剛	御堂丸刚	日本	男	国际商务外语学院
16	Charmaine Grey		澳大利亚	女	国际商务外语学院
17	Julie Lim		澳大利亚	女	国际商务外语学院
18	Kathryn Brewer		澳大利亚	女	国际商务外语学院
19		罗旭	澳大利亚	男	国际经贸学院
20	Thomas Awe		德国	男	国际商务外语学院
21	Maren Opitz		德国	女	国际商务外语学院
22	Michele Milner		加拿大	女	国际商务外语学院



### 校际交流情况一览表

序号	来访院校	来访人员代表	职务	国别	日期
1	佛罗里达 A&M 大学商学院	Lydia Floyd	院长	美国	3 月 4 日
2	圣玛丽大学	Charles L. Cotrell	校长	美国	3 月 10 日
3	HAN 大学 ARNHEM 学院	Peter Steemers	教师	荷兰	4 月 2 日
4	广东商学院		副校长	中国	4 月 25 日
5	中兰开夏大学	Bede Mullen David Bagley	主任	英国	5 月 15 日
6	考文垂大学创业应用学院	Gideon Mass	院长	英国	5 月 10-12 日
7	宾夕法尼亚州爱丁堡大学	Jeremy D. Brown	校长	美国	5 月 22 日
8	奥克兰大学商学院	Mohan Tanniru	院长	美国	5 月 26 日
9	Pierre Mendes 大学商学院	Edwige Lafort	院长	法国	5 月 26 日
10	太平洋大学	Phlip N. Gilbertson	副校长	美国	5 月 25 日
11	皇家墨尔本理工大学	Gardner 教授	校长	澳大利亚	6 月 8 日
12	皇家墨尔本理工大学	Madleine Reeve	副校长	澳大利亚	6 月 8 日
13	湖北经济学院	林三洲	校长助理	中国	11 月 5 日
14	路易斯维尔大学商学院	R. Charles Moyer	院长	美国	10 月 10 日



15	中兰开夏大学			英国	9月22-27日
16	湖北经济学院	吴少新	副院长	中国	11月18日
17	金斯顿大学商业与法律学院	让·农埃尔	院长	英国	11月10日
18	广东外语外贸大学	仲伟合	副校长	中国	11月14日
19	卡塞尔大学	Gerd-Michael Hellstern	教授	德国	11月12日
20	西南政法大学	李春茹	党委副书记	中国	11月17日
21	考文垂大学创业应用学院	Gideon Maas	院长	英国	10月29-11月3日
22	巴塞罗那大学	西蒙·托伦特	教授	西班牙	11月20日
23	萨福克大学	Marguerite Dennis	副校长	美国	11月20日

主办国际会议或研讨会情况一览表

序号	会议名称	承办单位	贵宾代表情况		会议时间
			国别/地区	人数	
1	第 8 届 SIFT-KAS WTO 年度论坛 “全球金融动荡：中国与欧盟的回应”国际研讨会	上海对外贸易学院 德国阿登纳基金会	中国	13	2008 年 11 月 29 日
			德国	5	



### 主办国内会议或研讨会情况一览表

序号	会议名称	日期
1	“中国 WTO 争端解决机制研究中心”成立仪式暨学术研讨会	2008 年 5 月 11 日
2	首届“上发中心-上外贸”论坛暨“上海国际贸易中心建设”研讨会	2008 年 5 月 22 日
3	2008 海峡两岸经管类实践教学研讨会	2008 年 7 月 15 日
4	第八届全国国际商务英语研讨会	2008 年 10 月 25 日
5	全国外语院校协作组第二十三届年会	2008 年 11 月 15 日
6	2008 全球创业周中国站高校校长圆桌会议	2008 年 11 月 17 日
7	“全国资产评估教育研究会”成立大会	2008 年 12 月 13 日
8	中国共产党与马克思主义大众化研讨会	2008 年 12 月 14 日
9	“金融开放和金融法制”论坛	2008 年 12 月 28 日

### 参加国内会议或研讨会情况一览表

序号	参加会议	地点	日期	与会代表
1	首届全国高校辅导员工作创新论坛	复旦大学	2 月 26 日	王 磊
2	第二届外语院校办公室年会	西安外国语大学	9 月 25—26 日	董伊金
3	中国高等教育学会高等财经教育分会 2008 年年会	浙江财经学院	10 月 17-18 日	武克敏
4	第十二届全国外语外贸院校学生工作年会	四川外国语学院	10 月 29 日	俞光虹



### 学生国际交流情况一览表

序号	学院	姓名	交流国家	交流学校	交流时间
1	国际经贸学院	许梓楠	法国	TROYES Business School	2月-6月
2	法学院	石雨加	法国	TROYES Business School	2月-6月
3	金融管理学院	方维佳	法国	TROYES Business School	2月-7月
4	国际商务外语学院	丁意韡	法国	TROYES Business School	2月-7月
5	国际商务外语学院	周梦芸	法国	TROYES Business School	2月-8月
6	国际商务外语学院	陈文婷	日本	国士馆大学	08.4-09.4
7	法学院	毛晋文	澳大利亚	Griffith University	9月-12月
8	国际经贸学院	陈嘉耀	澳大利亚	Griffith University	9月-12月
9	国际商务外语学院	张 雯	德国	奥斯纳布吕克大学	9月-12月
10	国际商务外语学院	陈家寅	德国	奥斯纳布吕克大学	9月-12月
11	国际商务外语学院	田 牧	德国	奥斯纳布吕克大学	9月-12月
12	国际商务外语学院	凌琦慧	德国	奥斯纳布吕克大学	9月-12月
13	金融管理学院	姜亚欧	德国	奥斯纳布吕克大学	9月-12月
14	国际商务外语学院	林 啸	德国	奥斯纳布吕克大学	9月-12月
15	国际商务外语学院	宋 珏	德国	奥斯纳布吕克大学	9月-12月
16	国际经贸学院	蒋壁佼	美国	美国西东大学	9月-12月
17	国际经贸学院	陈诗蔚	美国	美国西东大学	9月-12月
18	国际经贸学院	蔡晓慧	美国	美国西东大学	9月-12月



序号	学院	姓名	交流国家	交流学校	交流时间
19	国际经贸学院	祝嘉良	美国	美国北方州立大学	9月-12月
20	金融管理学院	韩洋	美国	美国北方州立大学	9月-12月
21	国际商务外语学院	李尔欢	美国	美国北方州立大学	9月-12月
22	国际经贸学院	张扬	美国	美国北方州立大学	9月-12月
23	国际经贸学院	张赟玮	美国	美国北方州立大学	9月-12月
24	国际经贸学院	赵寅	美国	美国北方州立大学	9月-12月
25	国际经贸学院	王奕鑫	美国	美国北方州立大学	9月-12月
26	国际经贸学院	张璟暹	美国	美国北方州立大学	9月-12月
27	国际经贸学院	华雯	美国	美国北方州立大学	9月-12月
28	国际商务外语学院	董佳	美国	美国北方州立大学	9月-12月
23	国际商务外语学院	冯寅	美国	美国北方州立大学	9月-12月
24	国际商务外语学院	郝斯嘉	美国	美国北方州立大学	9月-12月
25	国际经贸学院	潘一鸣	美国	美国北方州立大学	9月-12月
26	国际经贸学院	周吉	美国	美国北方州立大学	9月-12月
27	国际经贸学院	肖铭	美国	美国北方州立大学	9月-12月
28	法学院	孙琦	美国	美国北方州立大学	9月-12月
29	金融管理学院	陈可栋	美国	美国北方州立大学	9月-12月
30	金融管理学院	郑君卿	美国	美国北方州立大学	9月-12月
31	国际经贸学院	顾欣	美国	美国北方州立大学	9月-12月
32	金融管理学院	殷蕙	美国	美国北方州立大学	9月-12月



33	金融管理学院	沈敏珺	美国	美国北方州立大学	9月-12月
34	国际经贸学院	徐韵然	美国	美国北方州立大学	9月-12月
35	国际经贸学院	郑琪俊	美国	美国北方州立大学	9月-12月
36	国际经贸学院	丁子俊	美国	美国北方州立大学	9月-12月
37	国际经贸学院	黄蔼彬	美国	美国北方州立大学	9月-12月
38	国际经贸学院	蔡慧婷	美国	美国北方州立大学	9月-12月
39	国际经贸学院	赵怡华	美国	美国北方州立大学	9月-12月
40	国际经贸学院	杨琴	美国	美国北方州立大学	9月-12月
41	国际商务外语学院	章驰	美国	美国北方州立大学	9月-12月
42	国际商务外语学院	卢佳	美国	美国北方州立大学	9月-12月
43	国际商务外语学院	刘瑾	美国	美国北方州立大学	9月-12月
44	国际商务外语学院	钱忻仪	美国	美国北方州立大学	9月-12月
45	国际商务外语学院	陈辰	美国	美国北方州立大学	9月-12月
46	金融管理学院	郑婉璐	美国	美国北方州立大学	9月-12月
47	金融管理学院	吴晓卉	美国	美国北方州立大学	9月-12月
48	金融管理学院	黄翔	美国	美国北方州立大学	9月-12月
49	金融管理学院	张颖	美国	美国北方州立大学	9月-12月
50	金融管理学院	郭敏	美国	美国北方州立大学	9月-12月
51	法学院	王佳	美国	美国北方州立大学	9月-12月
52	法学院	吴珏	美国	美国北方州立大学	9月-12月
53	国际商务外语学院	周旭华	法国	Grenoble Ecole de anagement	9月-12月





54	金融管理学院	朱沁梅	法国	Grenoble Ecole de management	9月-12月
55	国际商务外语学院	张文婷	法国	ISC Paris	9月-12月
56	国际商务外语学院	周楠	法国	ISC Paris	9月-12月
57	国际经贸学院	沙琰	法国	ISC Paris	9月-12月
58	金融管理学院	黄燕华	法国	ISC Paris	9月-12月
59	金融管理学院	姚莺莺	法国	ISC Paris	9月-12月
60	金融管理学院	林志聪	法国	ISC Paris	9月-12月
61	国际商务外语学院	葛佳琦	法国	Lyon Catholique	9月-12月
62	国际商务外语学院	凌婧	法国	Lyon Catholique	9月-12月
63	国际经贸学院	许桦楠	法国	Lyon Catholique	9月-12月
64	国际商务外语学院	郭一晶	法国	Lyon Catholique	9月-12月
65	金融管理学院	张文祺	法国	Lyon Catholique	9月-12月
66	国际商务外语学院	王倩雨	法国	Lyon Catholique	9月-12月
67	国际经贸学院	谭谨	法国	Lyon Catholique	9月-12月
68	国际商务外语学院	金延	法国	Lyon IDRAC	9月-12月
69	国际商务外语学院	朱莹玲	法国	Lyon IDRAC	9月-12月
70	国际商务外语学院	王睿斐	法国	Lyon IDRAC	9月-12月
71	金融管理学院	黄捷人	法国	Lyon IDRAC	9月-12月
72	金融管理学院	周咨含	法国	Lyon IDRAC	9月-12月
73	国际商务外语学院	毛瑾瑜	法国	Lyon IDRAC	9月-12月
74	金融管理学院	周宇	法国	Lyon IDRAC	9月-12月



75	国际商务外语学院	汪莹	法国	Lyon IDRAC	9月-12月
76	国际经贸学院	韦薇	法国	Lyon IDRAC	9月-12月
77	国际商务外语学院	张元婷	法国	Lyon IDRAC	9月-12月
78	国际商务外语学院	刘彦	法国	Lyon IDRAC	9月-12月
79	国际商务外语学院	方闻	法国	Lyon IDRAC	9月-12月
80	国际商务外语学院	朱逸	法国	Lyon IDRAC	9月-12月
81	金融管理学院	徐立伟	法国	Lyon IDRAC	9月-12月
82	国际商务外语学院	薛晓春	法国	Troyes Business	9月-12月
83	国际经贸学院	张一蕾	法国	Troyes Business	9月-12月
84	国际商务外语学院	刘斯	法国	Universite de Grenoble	9月-12月
85	国际商务外语学院	姚黛	法国	Universite de Grenoble	9月-12月
86	国际商务外语学院	孙丹青	法国	Universite de Grenoble	9月-12月
87	国际商务外语学院	杨蔚婷	法国	Universite de Grenoble	9月-12月
88	法学院	徐娜	法国	Universite de Grenoble	9月-12月
89	金融管理学院	陈丽娜	法国	Universite de Grenoble	9月-12月
90	金融管理学院	洪婉青	法国	Universite de Grenoble	9月-12月
91	国际商务外语学院	张婷	法国	Universite de Grenoble	9月-12月
92	法学院	董小苏	法国	Universite de Grenoble	9月-12月



## 校友工作

### 一、组织校友回校聚会，热情为校友服务

2008年，学校组织了88届校友毕业20周年纪念返校聚会活动，以及原企业管理系部分校友回校聚会活动。校长王新奎，副校长俞光虹、徐小微，原副校长、学位后培训基地主任王兴孙以及学生处副处长、校友会负责人晏琼和部分老师参加了聚会，学校组织校友们重游了古北老校区，参观了松江新校区，让校友们感受到母校的巨大变化。

为做好校友服务工作，校友会定期与校友联系和沟通，在春节期间对两万多名校友发出节日祝福。

### 二、邀请校友开展讲座，为学校发展服务

我校通过邀请校友回校开展讲座，积极发挥校友资源在促进学生就业创业等工作中的重要作用。在我校就就业指导宣传月期间，学校邀请并组织杰出校友回母校为在校学生做职业规划等讲座。学生自励中心邀请杰出校友给我校学生开展各类成长成才讲座，学生创业中心邀请校友开展创业相关的讲座，为我校的学生综合素质发展传授经验。

### 三、成立山东校友分会，积极筹集校友基金

7月19日，我校山东校友分会成立。来自青岛、烟台、日照等市的近百名校友在青岛海景花园大酒店参加了成立大会，副校长俞光虹、校办主任董伊金、校科研处处长温耀庆、研究生部党总支书记周安国、经贸学院党总支书记陈光建等代表学校出席了成立大会。截至08年底，我校已成立校友分会6站。

2008年度，在校友会的努力和校友的支持下，共筹集校友会基金1245500元。截至2008年底，筹集校友会基金共计1443500元。



#### 四、整理校友会章程，收集校友资料

为进一步完善校友工作的制度建设，根据校友会新一轮发展要求，校友会修改整理了校友会章程及基金会章程等校友会制度，并形成草案。同时，为配合学校 50 周年校庆的工作开展，校友会积极收集各地校友资料，充实校友信息，将资料整理并录入校友信息数据库。

### 上海对外贸易学院校友分会名单

(按成立时间的先后为序)

#### 国内校友分会：

北京校友分会

福建校友分会

浙江校友分会

江苏校友分会

山东校友分会

#### 国际校友会：

纽约校友分会



# 第十部分

## Part X

### 图书、出版、档案 与教育技术

### Library, Publications, Files, and

### Educational Technology





## 工作综述

### 一、图书馆馆藏书刊及电子资源情况

2008 年图书馆共采购了纸质图书 50224 册，16391 种，其中中文图书 49111 册，外文图书 1113 册，平均复本数为 3 册。新购图书中经济类占 35%，语言类占 17%，政治法律类占 14%。专业类新书占总购新书的 66%。

对利用率不高或不适宜收藏的纸质期刊进行削减。2008 年共订购了中外文纸质报刊 1283 种，1376 份，其中外文报刊 180 种。在中文专业期刊中，41%为核心期刊，49%为教师推荐期刊。在外文期刊中，被世界著名检索工具 SSCI 和 AHCI 收录的期刊占到 53%。

电子资源方面，图书馆引进网络数据库 17 个，自建数据库 2 个，光盘数据库 1 个，免费共享数据库 2 个；2008 年根据教学科研需要和学院推荐新增 3 个数据库，分别为《物流行业竞争情报及分析》、《世界货币基金组织 IMF 在线数据库》、《读秀数据库》；新增超星电子图书 40 万册。

### 二、学报编撰情况

《国际商务研究》与《世界贸易组织动态与研究》由国际经贸研究所主办。其中，2008 年《国际商务研究》共出版 6 期，刊发文章 84 篇。入选南京大学 CSSCI 扩展版来源期刊（2008-2009 年度），人大全文转载 3 篇、索引 11 篇，主要栏目涉及 WTO&APEC、经贸案例评析、国际经贸、国际经济法、国际金融、现代物流等。《世界贸易组织动态与研究》共出版 12 期，刊发文章 67 篇。人大全文转载 11 篇，主要栏目涉及 WTO 研究、WTO 与中国、知识产权、贸易与投资、区域合作、争端解决、WTO 动态、世经动态等

《对外经贸教育研究》由校教育质量监控与评估中心（高等教育研究所）主



办。2008 年共出版 2 期，刊发文章 38 篇。其中稿源主要来自我校教师，少数来自上海市其他高校。主要栏目涉及学科建设、专业建设、课程建设、理论探讨、质量与管理、实践交流、理论探讨、思想教育、国外商科教育等。除此之外，每期的封二封三还对我校教学名师、教学团队、特色项目等进行介绍。2008 年《对外经贸教育研究》共印 1000 本，在全校共发放 450 本，对外交流共 450 本。

### 三、档案工作

学校 2008 年共有 31 个立卷部门，共收集 2007 年党群、行政、教学和科研类档案案卷 1697 卷，长度为 22.5 米；收集资料 26 卷；收集宣传部纸张照片 105 张和光盘 3 张；档案管理数据数字化建设为 21138 条，其中案卷级目录 1723 条、文件级目录 18707 条、全文数据 708 条。为全校各部门提供利用档案人次为 113 人次，共调案卷 287 卷次。

### 四、校史馆

2008 年校史馆接待多批参观人员，其中包括我校金融银行、商法、会展、国会、日语等专业班级的同学，中共上海市委党校业余团校参观团，八八届校友等参观人员。

### 五、教育技术工作

2008 年暑期，学校新建 4 个二级学院，原隶属教育技术部的计算机教研室整体划归商务信息学院。

2008 年学校完成新建 18 个多媒体教室、4 个现代化数字语言实验室的软硬件配置。完成教学楼所有教师授课用计算机（97 台）的升级换代，并安装上网络版杀毒软件，对病毒比较集中的教室进行 IP 地址和网卡 MAC 地址的双向绑定，在信息楼机房对所有电脑重新进行系统打包。

承担 4 套卫星节目（BBC、CNN、NHK、法国电视 5 台）和有线电视节目的接收、管理、传送、录制和上网工作。与上海教育考试院协作完成 2008 年度上海市高校计算机等级考试的报名和考试工作。





完成松江校区校园网络的升级改造工作。添置防火墙、负载均衡器，对原网络链路进行调整，提高校园网的安全稳定性。制定学校无线网络的建设方案，初步建成松江校区无线网络系统。

完成信息化校园应用系统第一期建设任务。为学校多个部门改版部门网站，为新成立的四个二级学院建立部门网站，完成四个新建二级学院全部计算机和网络的安装、调试和设置工作，涉及 174 台计算机，83 个信息点。

完成 BlackBoard 网络教学平台用户升级工作，用户容量达 12000，能满足全校本、专科以及研究生教学的需要。



## 图书馆馆藏书刊及电子资源情况一览表

图书馆藏书量一览表

类 别	数量 (册)
中文图书	1038246
西文图书	77015
中文期刊合订本	10682
外文期刊合订本	3056
音像资料、缩微资料和光盘	3779
图书藏书量合计	1128999

当年购置、受赠和遗失文献情况一览表

类 别	数量 (册)
中文图书	49111
外文图书	1113
中文报刊	1262 份 1160 种
外文报刊	180 份 180 种
光 盘	4 张
当年受赠文献	147
当年剔除文献	195(读者遗失)



数字资源一览表

电子期刊	电子图书	专业类	博硕士论文	自建数据库
清华同方期刊数据库	超星数字图书馆	EBSCO 全文数据库	中国优秀博硕士学位论文全文数据库	WTO 研究资料
维普中文期刊数据库	Apabi 电子图书	LexisNexis 法律数据库	万方中国学位论文全文数据库	本校硕士论文
中国财经报刊数据库	Netlibrary	BVD 金融数据库	PQDT 博硕士论文数据库	
Springer Link	读秀知识库	国研网		
全国报刊索引数据库		国际货币基金组织 IMF 在线数据库		
Calis 西文期刊目次数据库		安邦物流竞争情报分析		
		中国经济信息网数据库		

学报编撰情况一览表

## 《国际商务研究》

出版期数	6
刊发文章数量	84
获奖情况	入选南京大学 CSSCI 扩展版来源期刊 (2008-2009 年度)
转载数量	人大全文转载 3 篇、索引 11 篇
主要分布的栏目	WTO&APEC、经贸案例评析、国际经贸、国际经济法、国际金融、现代物流等



《世界贸易组织动态与研究》

出版期数	12
刊发文章数量	67
转载数量	人大全文转载 11 篇
主要分布的栏目	WTO 研究、WTO 与中国、知识产权、贸易与投资、区域合作、争端解决、WTO 动态、世经动态等

《对外经贸教育研究》

出版期数	2
刊发文章数量	38
主要分布的栏目	学科专业建设、课程建设、理论探讨、质量与管理、实践交流、思想教育、管理研究、国外商科教育等

校史馆主要访问记录一览表

时 间	参 观 人 员
2008 年 05 月 04 日	金融银行 2007 级 2 班 25 人
2008 年 05 月 05 日	商法 2007 级 1 班全体学生
2008 年 05 月 07 日	会展专业 2005 级 2 班全体、注会专业 2006 级 3 班 23 人
2008 年 05 月 08 日	国会专业 2006 级 1 班 25 人、国会专业 2006 级 2 班 25 人
2008 年 05 月 12 日	日语专业 2007 级 3 班
2008 年 05 月 14 日	中共上海市委党校业余团校参观团
2008 年 09 月 03 日	2008 级金融中加 1 班、2008 级保险 1 班、经济法 1 班等
2008 年 10 月 17 日	会展与旅游学院教师



2008年11月30日 | 八八届校友80人毕业20年回校访问

# 第十一部分

## Part XI

### 后勤保障与安全保卫工作

### Logistics and Securities





## 后勤保障工作

年内，学校后勤保障工作坚持“为教学科研服务，为师生服务”的管理定位，紧紧围绕学校的工作重点和要点开展工作。

### 一、内涵建设

在对机构调整的基础上，学校进一步深化后勤体制改革，采取了一系列的措施：组建学校资产管理有限公司（上海久利资产经营有限公司），实现教学资产与经营性资产的规范剥离，架构了防范经营性风险的防线；筹建上海久谐物业管理有限公司，为学校后勤的服务管理新体制和新机制提供操作平台；组建古北卡务管理中心，为科学化、节约化管理提供统计信息支撑；组建古北物业工程部，提升古北物业管理水平和管理绩效；推行全成本核算的体制和机制，打造节约型校园。

### 二、基建工作

年内，学校完成语音教室、电子商务教室的更新改造、金融实验室的建设、教学楼多媒体教室的改造、教室空调的安装等一批服务教学、服务师生的更新改造项目；规划实施古北校区变配电房的新建项目，完成 356 平方米土建工程、变配电设备的采购招标工作和红线外的市政输配电配套申报工作，竣工交付近 10000 平方米的 WTO 综合楼的基建项目；完成国际交流中心餐厅的改造工作；完成体育中心招投标工作和局部总体改建工作。

### 三、医疗卫生工作

年内，学校初步形成“以公共卫生为主，一般治疗为辅”的工作格局，相继完成教职工体检 856 人次，学生体检 2870 人次，查出有问题者 52 人，均得到及时的处理并建立相应的健康档案；完成预防接种 4516 人次，举办 12 期预防爱滋病讲



座，开办保健选修课 72 学时，组织两次食品卫生讲座等预防性健康教育和措施；发展红十字会员 569 名，超额完成一年一度的献血任务 1202 份。

#### 四、服务保障工作

后勤处服务管理意识、服务水平和服务态度不断提高。全校的建筑设施设备完好率保持在较高水平上，维修、保洁、绿化和会务等管理工作都取得明显的进步。维修采取的整体区域维修更新的方法既有效地保持设备和设施的完好率又使更新材料得到充分利用，同时延长了区域设施设备的寿命周期。年内，完成松江校区二级学院办公室的大调整和搬迁任务，实现平稳过渡；完成多项全国性学术会议的服务工作，服务的质量和水平得到进一步提高；在保证食品安全和供应前提下，学校提高食品安全等级，将食品监督扩大到所有主副食品种，素菜留样的措施得到上海市教育委员会的认可和推广；学校积极化解食堂刚性成本，降低可变成本，克服市场风险，为稳定校园环境和服务师生做出了贡献。

#### 六、资源管理工作

年内，先后接待中学生来校参观 11000 人次，扩大了学校在社会上的影响力；国际交流中心共实现收益 100 余万元，较 2007 年增长 100%。





## 全校校舍构成情况一览表

单位：平方米

序号	类别	学校产权建筑面积	非学校产权独立使用面积
	总计	147954	127987
1	教学及辅助用房	78354	1091
	教室	38205	
	图书馆	14990	
	实验室、实习场所	9882	1091
	体育馆	9763	
	会堂	5514	
2	行政办公用房	23140	
3	生活用房	46460	126896
	学生宿舍	8676	123574
	学生食堂	6573	3322
	教工单身宿舍	4064	
	生活福利及其他用房	27147	

此数据统计采集截至 2008 年 8 月 31 日



### 全校资产情况一览表

	占地面积 (平方米)			图书 (万册)		固定资产总值 (万元)	
	总计	其中： 绿化用 地面积	其中： 运动 场地 面积	图书	电子 图书	总计	其中： 教学、科研 仪器设备资 产
学校 产权	482926	22236 0	4410 6	111.71	43	47186	4545
非学校 产权独 立使用	95338	9000					

此数据统计采集截至 2008 年 8 月 31 日



## 安全保卫工作

2008年，学校安全保卫工作以科学发展观为指导，以内涵建设为目标，坚持“预防为主，打防结合”的工作方针和“以学生成才为本”的办学理念，大处着眼，小处着手，积极探索人防、技防、物防相结合的有效途径，突出平安奥运、平安创建、防火教育三条主线，抓制度建设、组织建设和作风建设，创新工作方法，提升服务水平，推动和促进学校的精神文明建设，为学校的教学、科研和生活秩序创造安全稳定的工作环境。全年学校未发生因单位维稳工作不力或内部规定不当而引起的集访、闹访等不稳定事件；未发生危害国家安全案件和恐怖犯罪案件，无重大刑事案件；未发生影响政治、经济、治安稳定的破坏事件、严重责任事故和重大的安全生产、交通、火灾等责任事故及重大治安事故。

### 一、以“平安奥运”为主线，重点做好校园政治稳定。

年内，学校围绕“平安奥运”这一主线，在维护政治稳定方面做了以下七个方面的工作：

1、以各二级学院党组织、团委和辅导员为联络点，建立通畅的信息沟通渠道，主动掌握学生中有关政治稳定的思想动态和稳定情况。2、在学生中聘任安全信息工作联络员，了解深层次的信息。3、针对重点时段，定期分析形势、排摸情况。4、妥善处理因学生打架、心理问题、劳务纠纷等问题造成的不稳定因素。5、积极配合党办拟订学校奥运期间稳定工作方案和反恐工作预案。6、完善信息反馈机制，对涉及国家安全、重大安全隐患、大型活动等情况，及时报告。7、编发《安全简讯》12期，及时向上级有关部门报告情况。

### 二、以安全文明校园、平安单位建设为主线，扎实做好校园安全防范和综合治理工作。

年内，学校为建设安全校园和文明单位，主要做了以下五方面的工作：



1、安全教育突出针对性，提高师生防范意识。2、安全防范突出预见性，强化防范能力。3、技防建设突出实效性，充分发挥技术防范在校园防范中的作用。4、案件查处突出协同性，发挥各方合力。5、大型活动突出超前性，确保活动期间的安全稳定。

### 三、以消防、安全生产为主线，扎实开展校园安全管理工作

年内，学校在校园生产安全和防火管理方面主要做了以下五个方面的工作：

1、强化安全检查和管理工作。2、做好安全生产和消防设施、设备及人员的配备。年内投入 14 万元更新、充填各类灭火器 1000 只，修复安全疏散标志 10 处，应急照明灯具 360 具。3、对全校建筑、重要设施的避雷装置进行了安装、检测。年内共投入资金 20 万元，在学院楼安装避雷带 650 米、为校区监控摄像机安装视频信号浪涌器 142 台、配电间安装电源浪涌保护器 7 套。4、做好相关部门和人员的安全培训和管理。5、组织开展消防活动月系列活动，并对校区和学生公寓的灭火器、应急照明灯、安全出口指示灯等消防器材进行了全面检查，共为过期灭火器充填药剂 500 具，更新各类灭火器 480 具，学生公寓更新应急照明灯 60 只。



# 第十二部分

## Part XII

# 奖励与表彰

## Prizes and Awards





## 2008 年学校、部门获上海市级以上表彰、奖励一览表

序号	荣誉名称	受表彰者	表彰单位	日期
1	2007 年上海市教育信息先进集体	上海对外贸易学院	上海市教育委员会	2008.2
2	2007 年度教育部人才培养模式创新实验区	上海对外贸易学院	教育部、财政部	2008.3
3	2007 年度国家级实验教学示范中心	校国际商务实验中心	教育部、财政部	2008.3
4	上海五四红旗团委	校团委	共青团上海市委员会	2008.5
6	参与北京奥运会、残奥会贡献奖	校团委	上海市人民政府、中共上海市委员会	2008.9
7	北京奥运会、残奥会上海地区优秀志愿者组织奖	校团委	北京奥运会足球比赛上海赛区组委会、共青团上海市委员会	2008.9
5	上海高校红十字现场初级救护竞赛三等奖	上海对外贸易学院	上海市高等院校红十字工作委员会	2008.10



### 校外体育竞赛获奖情况一览表

序号	赛事名称	所获奖项	时间
1	2008 年上海市学生运动会	网球男子团体第四名、女子团体第三名、男子单打亚军、女子单打第五名	10 月
2	2008 年上海市学生运动会	羽毛球男子团体第四名	10 月
3	2008 年上海市学生运动会	田径比赛女子团体甲组总分第一、奖牌数第一	11 月
4	2008 年上海市学生运动会	田径比赛男子团体甲组总分第五、奖牌数第七	11 月





## 2007-2008 学年教职工获校级以上表彰、奖励情况一览表

(以下排名不分先后)

### 上海市第七届邓小平理论研究和宣传优秀成果奖

赵红军

### 上海市第九届哲学社会科学优秀成果二等奖

沈玉良

### 2007 年宝钢优秀教师奖

舒 红、陆乃圣

### 2007 年度上海普通高校优秀教材一等奖

舒 红、吴百福

### 2007 年度上海普通高校优秀教材三等奖

周 斌、顾寒梅、章学拯、徐 波、杨翠萍、罗国梁

### 2007 年学术年会论文三等奖

沈玉良

### 2007 年学术年会优秀论文奖

石士钧

### 第四届长三角法学论坛优秀论文二等奖

殷 洁

### 中国领导科学研究会学术年会优秀论文

母天学

### 第五次全国高等学校思想政治教育优秀专著三等奖

宋彩萍



**第五次全国高等学校思想政治教育优秀论文二等奖**

方旭光

**上海高校思想政治理论课“精彩一课”**

赵 勇

**2006-2007 年度上海市高校优秀思想政治理论课教师**

赵 勇

**2007 年上海市大学生暑期社会实践活动优秀指导教师及 2007 年上海共青团信息工作先进个人**

张志伟

**2006-2007 年度上海市高校毕业生就业与职业发展教育工作先进个人**

陈国强

**上海市教育信息工作先进个人**

马俐俐

**上海市松江区精神文明建设优秀组织者**

秦淑娟

**2008 年校级“教学名师奖”**

沈玉良、高永富、李方

**2008 年青年教师“教学质量奖”**

刘 弢、李 琳、周晓东、蒋秀娟、颜 薇

杨宏芹、田立中、张国义、柳 青、李永华

**获 2007-2008 岗位考核“记功”奖励 : ( 按姓氏笔划排序 )**

王光林 王怡然 王 辉 方旭光 江国滨 龙毛忠 卢 敏 冯霞珍  
刘 瑛 刘 娟 许继亮 朱朝晖 应尚军 李书朋 李 岩 李医群  
李爱芬 吴雅蓉 张永安 张铁铸 陆文安 邱松年 周伟平 杨慧辉  
邹 益 罗玉英 姚莉华 凌学岭 徐冰纨 徐 曙 聂 清 高 伟



曹合建 曹 颖 郭昕霞 雷春林 魏 玮

获 2007-2008 年度“优秀”奖励 : ( 按姓氏笔划排序 )

丁占胜 王文丽 王 玉 王 杰 王 磊 王 琦 王舜霞 母天学  
 叶茹蕙 司耀龙 刘 敏 朱照荣 朱务诚 宋海燕 李亚萍 陈 燕  
 陈 豪 吴知峰 张国义 张桂芳 张瑞娟 张轶君 邬孝煜 邹 平  
 杨宏芹 查自力 柳 青 赵子文 侯占奎 谈 英 徐永林 傅连康  
 谢 峰 谢 毅 董雅兰 葛红芳 温耀庆 韩晓梅 雷 平 蓝 星  
 翟 莉 魏农建

2007-2008 年度在校学生获校级以上表彰、奖励情况一览表

2007-2008 年度在校生成各类奖学金情况一览表

宝钢教育奖名单 :

火思磊 钱俊媚 陈 新 虞娅茜 巫雪松 孙灵瑶 冯小青 张晓黎

爱建奖学金名单 :

张 驰 贺奕琰 陈晓彦 王丽蓓 严锦佳 黄盖球 张 雯  
 王 冰 钦妙新 庄 蔚 张文景 陶 俊 沈 一 金 玥  
 王 怡 王纯洁 张 菁 刘 仰 樊若冰 傅燕燕 陆晶晶  
 李冠琦 孙益标 张君嫣 王宇颖 毛晓燕 袁玉君 何旖娇  
 将卓君 毛惠君 徐 箐 张赢文 李 萌 肖 乐 史 思  
 张意玲 蹇非易 刘 菁 朱 颜 沈珺君 邢鑫华 周 恣  
 林妍菲 范云儿 朱冰菁 周雯劫 盛璐璟 王雅俊 向 琦  
 蔡希蕙 黄 蕾 吴天予 姜莉蓉 王文静 刘佳滢 吕斯琼  
 吴 凡 陈晓夏 竹禹峰 陈 洋 胡巧巧 周时立 陈晓骁



樊佳 吴婕 胡珈宁 吴琪霏 王玥 潘瑞雪 杨梦晔  
黄怡中 王晨 李雪 陈谦 胡颖 冯毅婷 卞晓丹  
薛文舟 黄若昀 孙祎航

**国家奖学金名单：**

杨松 戴雯婷 崔云燕 黄青 阮素梅 蒋倩文 金旭  
张锐 侯怡枫 朱琼敏 王彧雯 邵方琛 文一男 喻苗  
肖园 缪晶 陈然 唐渊洁 陈晓桦

**上海市奖学金名单：**

王硕 唐丽 刘媛 史茜 张岚 郭岚 陈之怡  
何逸之 廖伟伟 丁意韡 吕立超 周琛 夏雨 许晶晶  
盛呈 张光耀 施天然 申晨婧 聂婷婷

**特等奖学金名单：**

虞娅茜 李岑 王文静 彭慧玲 冯小青 单旭汶 陈然  
廖伟伟 王瑞珉 丁意韡 顾俊君 朱琼敏 周梦芸 胡泊  
孟琳 王睿敏 周彧 周超颖

**学前奖学金名单：**

**保险：**

陈晨

**财务管理（国际资产经营方向）：**

金子兰 潇

**财务管理（中加合作）：**

戴佳辰 胡熠 费红方 陈经纬

**金融工程：**

张灵 谢帅帅 方雨薇



**金融学 ( 国际银行业务方向 ):**

刘墨竹 王梦璇 董清文 张轶喃 王欣桦 杨 雯 彭雪巾  
李凯捷 徐 琼 黄 薇 叶小云 陈儒俊 周 超 徐 昕  
杨慧敏

**金融学 ( 中加合作 ):**

吴定星 王 亮 蒋宇佩

**资产评估:**

郭 幸

**会展经济与管理 ( 中德合作 ):**

陈 婷

**会计学 ( 国际会计方向 ):**

丁 溪 陈梦瑶 张 林 张 琦 周 洁 费怡磊 王抒祎  
石晓琴 张 珏 徐 婷 詹 倩

**会计学 ( 注册会计师方向 ):**

李思娇 陆筱雯 许 涛 陈 博 秦媛媛

**法语 ( 商务法语方向 ):**

尹 航 孔婕妤 王 宁 童蔚欣 孙 帅

**国际经济与贸易:**

林 莹 张 晴 朱 静 丁 懿 聂 露 彭 菲 林 姝  
李焯歆 周忆秋 胡智欧 刘 静 林津舟 丁华飞 黎华兵  
李 赟 姚夏玮 俞 娟 林懿婧 张 妍 王 菲 何 岸  
钟林玲 乐斯文 黄文杞 邓萌捷

**经济学 ( 国际投资方向 ):**

竺啸恒 吕 菲 马晓禾



**物流管理 ( 中澳合作 ):**

林俊梅

**工商管理 ( 国际企业管理方向 ):**

朱唯一 高靖堃 李雅文

**人力资源管理 ( 国际人力资源管理方向 ):**

林俊

**法学 ( 国际经济法方向 ):**

陈浩

**2007-2008 年度共青团先进集体先进个人**

**一、校“五四红旗团支部”(5 个):**

国际经贸学院: 物流管理 ( 中澳合作 ) 0601

国际商务外语学院: 英语 ( 国际商务英语方向, 中英合作 ) 0701

金融管理学院: 金融学 ( 国际银行方向 ) 0603

法学院: 法学 ( 国际经济法方向 ) 0603

会计学院: 会计学 ( 国际会计方向 ) 0503

**二、校“五四特色团支部”(30 个):**

**国际经贸学院(7 个):**

国际商务 ( 中澳合作 ) 0702

国际商务 ( 中澳合作 ) 0601

国际商务 ( 中澳合作 ) 0602

国际经济与贸易 0605

国际经济与贸易 0604



国际经济与贸易 0703

电子商务 0601

**国际商务外语学院(5个):**

日语(商务日语方向) 0702

日语(商务日语方向) 0701

日语(商务日语方向) 0603

英语(英语翻译方向) 0601

英语(国际商务英语方向,中英合作) 0702

**金融管理学院(5个):**

资产评估 0601

资产评估 0702

金融学(国际银行业务方向) 0601

财务管理(国际财务管理方向) 0602

财务管理(国际资产经营方向) 0601

**法学院(3个):**

行政管理 0701

法学(商法方向) 0702

法学(国际经济法方向) 0604

**工商管理学院(4个):**

工商管理(国际企业管理方向) 0602

工商管理(国际企业管理方向) 0701

工商管理(国际企业管理方向) 0704

市场营销(国际营销方向) 0702

**会展与旅游学院(3个):**

会展经济与管理(中德合作) 0603

会展经济与管理(中德合作) 0702



会展经济与管理 (中德合作) 0703

会计学院 (2 个):

会计学 (注册会计师方向) 0702

会计学 (国际会计师方向) 0602

商务信息学院(1 个):

统计学 (商务统计方向) 0701

三、校“优秀团干部”(148 人)

国际经贸学院(37 人):

邵功德	曹丽	郑涨	孙佳艳	陆婷婷	张雁斌	黄岭
王文彦	金玥	王冰	钦妙新	费洁	刘骁	崔思佳
李倩	张菁	徐嘉琪	宋羽	骆行洲	史洁	陈爽嫣
林海燕	李燕	张杰	崔云燕	周旖亭	张成毅	张莉欣
潘慧莉	庄杰	黄翔宇	蔡鑫	朱颖鹿	李兴奔	顾闪
秋含	朱国平					

国际商务外语学院(28 人):

张权	黄峥嵘	吴雪虹	韩金	范云儿	应慧瑾	王静懿
周琛	高珊珊	徐舟	周璐旻	黄超	李嫵	韩卓臣
赵蓉	罗源	王振维	张欣怡	沈琼	陈瑜	朱子超
郭辰	吴伟波	魏萍萍	戚碧凤	傅贝煜	陈晓文	朱颜

金融管理学院(28 人):

韩洋	张意玲	林枫熠	丁洁	侯立	盛佳怡	姜德文
彭兆逸	俞婧	周晓燕	陆益垚	杨苗雨	马绪刚	侯怡枫
黄思竞	李冠琦	周艳芳	杨洁	龙弋	郝江舟	齐雪菲
马骥	倪帅	何凯咪	厉佳盛	丁震东	张心如	全奕韵



**法学院(20人):**

包晔菲 黎进 文章 赵菲艺 王力 田丽敏 朱潇潇  
 宋良艳 费旭莲 刘莹 林晓霞 谢旻敏 房迪 俞殿俊  
 肖雪 吕璟珂 李依若 吴梦璐 文一男 顾国叶

**工商管理学院(11人):**

曹隐 张晓天 徐锋 张晓雯 王玥 施观枫 邬红磊  
 徐梦焯 卢佳偲 许佩珺 黄燕

**会计学院(14人):**

徐怡雯 常蕊玲 李玲 马文婷 吴衍冰 张贺 陈超男  
 沈忆逸 朱海鸣 宋秋蕾 朱李丹 江璇 汤佳怡 管智洁

**会展与旅游学院(8人):**

苏梦倩 丁小晴 从佳 张森 赵君尧 陈婷 施源  
 张懿娇

**商务信息学院(2人):**

郑杭彬 周立

**四、校“优秀团员”(164人)****国际经贸学院 (43人):**

陈瑜 顾颖达 朱冬生 陈锋 徐伊 沈恬 戴雯婷  
 朱佳梅 蔡玉兰 叶轩 王怡 李檬 任禾 冯莉娜  
 王婧璐 胡晓嫣 文嘉琪 徐溪 车彦 陈玗凤 顾成芳  
 钱瑜兰 崔君达 黄玉华 施晓琴 陈喻辞 熊琬莹 陈辰  
 宋赟 方芸 陈嫣宾 朱喆 季菲菲 方圆 顾毓蔓  
 卢音子 周碧莲 肖云兮 张慧萍 陈励 马嘉宝 方佳音  
 沈晓文



**国际商务外语学院(32 人) :**

俞艳平	侯好音	蔡希蕙	陆武彬	赵茜倩	王书	李向赞
秦汉	王彧雯	盛璐璟	高远	刘萍	李未	查旻敏
陆昕	田元伊	刘彬洁	陈怡瑾	周雯劫	陆怡译	乐文瑾
李珉	奚晓雯	舒涵	吕阳	常苏蒙	潘力颖	丁亚君
徐颖菲	陈婧婧	舒驿晴	邓玉彤			

**金融管理学院(35 人) :**

孙建之	黄鹏莲	朱媛	岑娜	徐燕妮	彭诗茸	胡瑕
张昕雨	余佳雯	陆艳	吴娟	肖清芬	朱孙逸	倪卿
刘悦	季汇璇	韦一	崔玉蓉	张颖	濮梦捷	陈帆
何融	陈艳	陈力	蒋荣江	厉佳盛	皮灵	毛晓冬
魏莹	胡泊	沈轶超	张敏佳	许贤丽	杨晓玲	陈汶彦

**法学院(21 人) :**

汪漾	李萍	钱文宇	徐伯乐	张晓雁	李宏达	孙昊
陈颖华	吴萍燕	邬言婷	夏雨	宓夏媛	程春妍	王华俊
姜琳莉	王秀云	吴星烨	肖楠	何迪	傅君	陈琰

**工商管理学院(14 人) :**

贺超	吴文娟	王文炯	李莉	刘运江	胡越	蔡伟海
陈柳燕	孙一旻	赵梦佳	陈琪	张宙枫	周艳	曹敏旭

**会计学院(12 人) :**

陈雯婧	林梦琪	钱娉莹	朱冰清	龚婷	葛经纬	王鑫
张洁	刘旻霓	周庆苗	陈诗言	陈思怡		

**会展与旅游学院(6 人) :**

王一辰	程瑶	白森森	黄若昀	叶佳沁	严思贤
-----	----	-----	-----	-----	-----

**商务信息学院(1 人) :**

甘梦云



## 2007-2008 年度学生先进集体、先进个人

### 一、市“先进集体”( 4 个 )

国际经济与贸易 0607

金融学 ( 国际银行业务方向 ) 0502

工商管理 ( 国际企业管理方向 ) 0604

会计学 ( 国际会计师方向 ) 0601

### 二、市“优秀学生干部”( 5 人 )

巫雪松 李 贲 洪音捷 彭 君 郝 磊

### 三、市“优秀学生”( 15 人 )

虞娅茜 卢 鋆 蔡晓慧 崔思佳 郑雁蓉 朱佳倩 陈 洁

金 璐 金 莹 束 婷 孙灵瑶 翁索宇 房 秀 陈洁好

谢欣怡

### 四、校“先进集体”( 34 个 )

#### 国际经贸学院 ( 8 个 ):

国际经济与贸易 0601

国际经济与贸易 0608

国际经济与贸易 0707

经济学 ( 国际投资方向 ) 0601

经济学 ( 国际投资方向 ) 0701

国际商务 ( 中澳合作 ) 0603



物流管理 ( 中澳合作 ) 0703

电子商务 0602

**国际商务外语学院 ( 7 个 ):**

英语 ( 英语翻译方向 ) 0601

新闻学 ( 经济新闻报道方向 ) 0601

日语 ( 商务日语方向 ) 0602

法语 ( 商务法语方向 ) 0601

法语 ( 商务法语方向 ) 0602

法语 ( 商务法语方向 ) 0701

英语 ( 国际商务英语方向 , 中英合作 ) 0701

**金融管理学院 ( 6 个 ):**

金融学 ( 国际银行业务方向 ) 0601

金融学 ( 国际银行业务方向 ) 0603

金融学 ( 国际银行业务方向 ) 0702

财务管理 ( 国际资产经营方向 ) 0601

资产评估 0601

资产评估 0702

**法学院 ( 4 个 ):**

法学 ( 商法方向 ) 0501

法学 ( 商法方向 ) 0701

法学 ( 国际经济法方向 ) 0705

行政管理 0601

**工商管理学院 ( 3 个 ):**

人力资源管理 ( 国际人力资源管理方向 ) 0601

人力资源管理 ( 国际人力资源管理方向 ) 0701



工商管理（国际企业管理方向）0703

**会计学院（2个）：**

会计学（注册会计师方向）0603

会计学（国际会计师方向）0703

**会展与旅游学院（3个）：**

会展经济与管理（中德合作）0601

会展经济与管理（中德合作）0603

会展经济与管理（中德合作）0701

**商务信息学院（1个）：**

统计学（商务统计方向）07级

**五、校“优秀学生干部”（109人）**

**国际经贸学院（32人）：**

张瑞兰	刘子昂	雷丹	郭琪丰	李元杰	黄晔	葛磊
何聪慧	傅子峰	张莉欣	曹丽	郑佳	陈爽嫣	蔡玉兰
黄岭	秦鹤翔	王志坚	陈晓彦	戴天	金晓东	汪茹芸
孙心茹	崔云燕	张克润	张纪平	史洁	王蓓芸	刘媛
潘可奇	宋丽	竺佳辰	张文娟			

**国际商务外语学院（共17人）：**

裘敏雯	杨俊峰	张元婷	芮超	陈辰	黄超	孙浦沂
向琦	丁昀	高珊珊	王静懿	朱子超	韩卓臣	俞艳平
刘辉现	张权	吴伟波				

**金融管理学院（20人）：**

姚玥	李岑	诸黎晖	徐雅	杨苗雨	黄思竞	谈珍妮
褚歆辰	陈舜瑶	张媛	刘世滔	王晶晶	张弛	陈之怡



王天骄 倪敏婕 康嘉夷 周洁琰 施耀中 王睿敏

法学院 ( 10 人 ):

张烨珺 丁寅子 沈大钧 谢旻敏 田婷婷 刘子豪 俞殿俊  
王莹 宋良艳 王芳

工商管理学院 ( 12 人 ):

应婷婷 卢佳偲 李扬 康妍婧 邬红磊 王慧超 陈晓骁  
姚嘉骅 梁洁馨 吴琪霏 王玥 姚麒

会计学院 ( 6 人 ):

冯小青 陆旻 傅睿云 陆蓁 宋秋蕾 徐怡雯

会展与旅游学院 ( 6 人 ):

田牧 许娅云 李岸 陈艺君 从佳 林欣桐

商务信息学院 ( 1 人 ):

孙祎航

研究生部 ( 5 人 ):

董诗文 李茂琴 王卉 朱晓虹 柯淑君

六、校“优秀学生”( 384 人 )

国际经贸学院 ( 91 人 ):

刁婷婷 黄越 陈嘉行 姚白 韦菲菲 施云谷 谢一鸣  
刘晓瑜 杨松 边晓圆 许桦楠 颜欢 石朋鑫 黄韵  
曹皓月 李君 陈新 赵晓蕾 林彦利 严锦佳 龚晶  
汤瑜斐 张艳洁 肖丽君 房琬靓 丁婉儿 丁晓园 王超玥  
怀㒺英 陶力 李晨辰 孙默 方圆 王硕 沈逸君  
孙佳艳 刘音 黄盖球 仲昭瑾 俞琼瑶 钱瑜兰 周金燕  
周文妍 张清 周令梓 徐洁 彭茜 史进宇 时亦戎



陈舒明	车彦	费洁	施怡敏	方宁	吴旭尧	胡斌
王婧璐	黄璐	何瑜洁	洪翔	孙丹	方芸	梁徐夏
钟妹	陈励	申屠媛艳	宋琛	黄青	张慧萍	张菁
刘仰	杨秀婷	顾菁菁	胡慧婕	陈洁虹	朱冰冰	王非
方佳音	郭茜	卢薇	秋含	张锋	樊若冰	文嘉琪
周碧莲	林静霄	卢音子	章钰铃	马嘉宝	顾薇薇	林川云

#### 国际商务外语学院 (68人):

马慧君	瞿玲秀	蒋雯琦	李洋	沈珺君	刘晓娜	肖琦慧
钱小昆	杭璐	俞婷	钟莹	王晓瑾	陆天一	王睿斐
魏璟书	凌瑜	汤旻利	蒋丽黎	缪秀娟	刘菁	成欢敏
姜洁云	王珏	陆一	秦汉	张欣怡	陆璇亦	黄燕华
郑菲菲	武琼	孟王琴	包颖馨	余洁	郑洁	倪纳
史文成	李嫵	侯好音	刘芳	郑中书	陈敏芝	叶丽霞
徐娜	田元伊	徐亦欢	吴天予	邢捷	曹阳	朱神龙
刘萍	赵蓉	王永梅	马妍	汪功伟	卢霄懿	沈琼
顾佳慧	孙佳	刘彬洁	周丹	桑兰	周小庆	郑韵
吕立超	丁亚君	王越	钱佳文	姚斐斐		

#### 金融管理学院 (71人):

宣叶青	陈婷	刘夏晶	朱程伟	张斯吾	蹇非易	吴丹
胡瑕	张意玲	孔吟潇	曹珂韵	孙斌	张晔	肖乐
孙彬彬	高晓卓	郑朵	徐泓	陈妮佳	吴怡清	朱蓓
张昕雨	黄雅薇	方静艳	梁译文	章雪君	赵叶卉	孙雍容
张赢文	吴娟	王蓓	袁玉君	郭姜媛	章若川	李亚清
王卫荔	彭兆逸	何旖娇	洪燕燕	俞婧	孙洪辉	王家瞳



徐春娴 徐 箐 闫 蒙 虞 超 郭圣洁 方 宇 吴婷婷  
杨佳晴 钱 诚 皮 灵 钟 恒 陈 力 张君嫣 韦 一  
张艳秋 李冠琦 濮梦捷 崔玉蓉 张 锐 吕 贇 邵梦菲  
季汇璇 沈轶超 魏 莹 徐晓曦 马 骥 胡 泊 蒋荣江  
孔思源

法学院 ( 42 人 ):

孙 怡 秦 静 林 璇 邵 良 朱 琳 陈文敏 徐 娜  
秦 琳 王 微 姚 望 贺妍婧 李 可 孙 振 张思怡  
梅 沁 黎 进 喻 苗 袁 瑾 黄冠硕 殷蓉珍 宋鲁颖  
宋文潇 薛雨辰 范济忠 宋函枝 许晶晶 田丽敏 陈晓夏  
夏 雨 朱潇潇 易银莹 沈繁优 王华俊 李 响 曾 帆  
文一男 竹禹峰 李 阳 吴海明 胡巧巧 杨 雯 陆丽磊

工商管理学院 ( 共 35 人 ):

邓 杰 章婵红 火思磊 王婷婷 严凌羽 赵 鹏 闫正玉  
周时立 朱莉莉 吴 婕 黄卓然 张宙枫 沈 迁 陈悦艳  
郎英智 宓兰来 陈怡熙 袁雪沁 李丽萍 陈 韵 范佳琦  
徐湘君 叶智吟 张光耀 刘弋舟 盛郁帅 李添芝 马 雯  
张希宇 夏 鹏 吴 昱 胡珈宁 刘运江 包嘉法 臧 渊

会计学院 ( 30 人 ):

沈 洁 曾涤时 黄文婕 胡 颖 蒋能波 叶思远 王杨羽合  
顾鲁娜 吴 芸 吕 程 黄 越 徐智怡 黄勤慧 黄晓媛  
宦伊贞 陈 莉 黄怡中 李奕菲 许梦迪 林 琳 顾敏婧  
童梦琳 朱冰清 马文婷 刘亚非 高 玲 刘雨萍 李 雪  
马皓君 林梦琪





**会展与旅游学院 ( 20 人 ):**

沈 运 宋佳宁 陈静洁 龚海青 丁若蕙 邱 悦 韩 俊  
苏梦倩 朱婧婧 薛文舟 王一辰 张 森 卞晓丹 何 微  
白森森 赵君尧 吕子卿 王佳音 吴 滢 黄若昀

**商务信息学院 ( 2 人 ):**

陈 玲 施若西

**研究生部 ( 25 人 ):**

金 研 吴智慧 唐艳华 徐旭恺 冯媛媛 李 雪 迟 娟  
苏 兰 吴慧珍 夏 鹏 高福猛 陈 颖 刘希良 陈 晴  
陈 雪 陈晶芳 汪伟海 孙 辉 张环宇 岳 瀛 谭于蓝  
徐黎菁 史煜立 柴媛媛 马利英

**七、2008 年上海市大学生暑期社会实践活动优秀项目奖 ( 5 项 ):**

- 1、“绿色奥运，大手牵小手，携手创造纯净的世界”  
——上海环保布袋设计、制作发放实践项目
- 2、一份 26 元的特殊保险  
——推广灾前防范系列活动
- 3、聚焦“产业空心化”  
——赴三峡库区经济调查研究实践项目
- 4、重拾遗失的梦想  
——关注少年服刑人员回归社会
- 5、德育育人 和谐传承  
——2008 暑期假日学校志愿服务队



#### 八、2008 年上海市大学生暑期社会实践活动先进个人 (4 人):

陈 艳 (项目:“一份 26 元的保险”

——“应急百宝箱”推广与相关衍生活动)

严安婕 (项目:放飞的梦小队

——暑期假日学校)

张 芸 (项目:“大手牵小手,创造一个更加纯净的世界”

——支持与践行“绿色奥运”)

梁 晨 (项目:“聚焦产业空心化”)

#### 九、上海对外贸易学院 2008 年大学生暑期社会实践活动优秀项目奖 (32 项)

##### 一等奖 (8 项):

##### 国际经贸学院

1. 景德镇瓷器品牌开发调研实践项目
2. 支持环保——上海天津等地环保推广实践项目
3. 心手相连 放飞梦想 共同成长——大别山支教实践项目
4. 关注民生, 践行责任——上海房地产发展及拆迁问题调查实践项目

##### 国际商务外语学院

爱满铜陵, 点亮 101 个愿望——安徽铜陵环境考察、支教实践项目

##### 金融管理学院

1. 迎接人口老龄化对养老保障制度的挑战——调查上海老年人新型经济保障模式实践项目

2. 取经西施故里——浙江乡企三十年发展经验调查建议实践项目

##### 团委

聚焦改革开放三十周年——三十年前后实物对比调查实践项目(上海和其他城市的对比)



**二等奖 ( 10 项 ):**

**国际经贸学院**

1. 改革开放三十周年——从世博动迁看上海动迁调研走访实践项目
2. 爱心支教，放飞梦想——2008 年爱心社安徽天堂寨支教实践项目
3. 旅游与环境可持续发展——南汇旅游线路目的地生态调查实践项目
4. 农村考察进言献计——崇明前卫村等地的民生民情调研实践项目
5. 曾经如今孕育蓬勃——新上海城市交通调查实践项目

**国际商务外语学院**

丝丝茶韵荡徽州，炎炎溽暑品文化——安徽茶文化调查实践项目

**金融管理学院**

1. 绿色铺满可持续之路——上海等周边地区龙头企业三大产业环保调研实践项目
2. 城市的印记，走进石库门——上海弄堂调查实践项目

**会展与旅游学院**

在希望的田野上——上海农村发展道路调查实践项目

**会计学院**

关民情 注民生 改革开放三十年——上海及西安等城市的发展对比调查实践项目

**三等奖 ( 14 项 ):**

**国际经贸学院**

1. 回应古镇呼唤——周庄、七宝、枫泾古镇走访调研实践项目
2. 点滴香醇——崇明老白酒的发展调研实践项目

**金融管理学院**

1. 创意产业——上海及周边城市创意园区走访调研实践项目



2. 安心食 放心用——转基因食品上海调研走访实践项目
3. 阳光下的医疗卫生——调查了解上海居民卫生状况实践项目
4. 浙江民营企业节能环保之路调查实践项目
5. 改革开放三十周年——河南中原新农村调研实践项目
6. 上海市郊区房地产发展管理与居民居住情况的调查实践项目
7. 探索上海企业环保文化及长远规划实践项目

#### 法学院

1. 探讨如何更好解决棚户区问题——在上海等地调查比较棚户区实践项目
2. 面朝大海春暖花开——调研青岛旅游与环保发展实践项目
3. 调研南汇区耕地现状及其利用情况实践项目
4. 绿色新农村实践活动——湖北生态农业调研实践项目

#### 会计学院

浙江畬乡文化带动畬乡经济走访调研实践项目

### 十、上海对外贸易学院 2008 年大学生暑期社会实践活动先进个人 ( 78 人 )

#### 国际经贸学院 ( 27 人 ) :

张 菁 倪莹子 濮琪伟 张瑛贤 张笑琪 裘 盛 邵 轩  
钱 颖 戴朝文 王芳芳 可晓宇 徐梅溪 王 怡 宗天乐  
张文景 周 劼 骆 洲 吴梦琪 刘焯珉 姜成斌 季婷婷  
宋罗庭 饶琼莲 唐剑峰 刘 拯 屈舒然 蒋超伟

#### 国际商务外语学院 ( 7 人 ) :

李怀安 陈怡瑾 李旻蔚 查逾静 邓玉彤 张雨辰 马晓蕾

#### 金融管理学院(27 人) :

范硕卿 陈 力 刘辰杰 冯晨曦 高 歌 王晓辰 沈煜霄  
高云天 王新宇 邓 希 史 力 郑垠灏 陈彦晨 杨姝睿



顾逸君 厉佳盛 梅思圆 杨旭 邹尤蔚 何凯咪 浦一舟  
裘夏沁 唐茉菲 詹天蛟 谢雯露 杨燕 章玉清

**法学院(8人):**

焦宇迪 李文韦 徐佳 黄星辰 侯仲鹤 刘炜 胡巧巧  
彭志伟

**工商管理学院(1人):**

帅迪

**会计学院(3人):**

钱阳 金文君 胡炯娇

**会展与旅游学院(4人):**

汪颖琛 何陈婧 王丽媛  
邵丽丽

**商务信息学院(1人):**

甘梦云

**十一、上海对外贸易学院 2008 年大学生暑期社会实践活动**

**“我在实践中成长”主题征文活动优秀征文奖**

**一等奖(5人):**

**国际经贸学院(2人):**

张文景 宋罗庭

**金融管理学院(2人):**

高云天 朱雍琳

**会展与旅游学院:(1人)**

何陈婧



**二等奖 ( 12 人 ):**

**国际经贸学院 ( 1 人 ):**

吴梦琪

**国际商务外语学院 ( 2 人 ):**

李怀安 查逾静

**金融管理学院 ( 5 人 ):**

顾逸君 范硕卿 杨旭 李卓瑾 丁震东

**法学院 ( 4 人 ):**

胡巧巧 张芸 李文韦 徐佳

**三等奖 ( 19 人 ):**

**国际经贸学院 ( 9 人 ):**

戴朝文 骆行洲 可晓宇 饶琼莲 杨秀婷 成旭阳 沈燕婧  
倪莹子 陈玮

**国际商务外语学院 ( 1 人 ):**

舒驿晴

**金融管理学院 ( 6 人 ):**

陈彦晨 王晓辰 刘辰杰 冯晨曦 孙蔚福 张嘉栋

**法学院 ( 1 人 ):**

焦宇迪

**会展与旅游学院 ( 1 人 ):**

邵丽丽

**商务信息学院 ( 1 人 ):**

甘梦云



## 上海对外贸易学院 2008 年应征入伍学生名单一览表

序号	学号	姓名	性别	入伍前专业	服役部队
1	0501119	陈震宇	男	国际贸易	总装备部
2	0636098	沈佳奇	男	国际贸易专科	上海武警
3	0636097	沈 嵩	男	国际贸易专科	上海武警
4	0636102	殷玉龙	男	国际贸易专科	总装备部
5	0403032	钱 超	男	会计学 ( 国际会计方向 )	海军司令部
6	0518042	袁小虎	男	财务管理 (国际资产经营方向)	海军司令部
7	0754003	吴 治	男	统计学	海军司令部



### 上海对外贸易学院 2008 年退伍学生名单一览表

序号	学号	姓名	性别	入伍前专业	复学后专业	立功获奖情况
1	0644030	付林虎	男	经济学	经济学	/
2	0401110	张清龙	男	国际贸易	国际贸易	1 次优秀士兵
3	0418009	赵 亮	男	财务管理 (资产经营)	财务管理 (资产经营)	1 次优秀士兵
4	0423036	孙高超	男	资产评估	资产评估	1 次优秀士兵
5	0323042	徐承宇	男	资产评估	资产评估	1 次优秀士兵
6	0535001	曹 荣	男	涉外文秘 ( 高职 )	商务英语	三等功
7	0632040	陈慧杰	男	英语大专	商务英语	三等功
8	0310002	方赉诞	男	国际经济法	国际经济法	优秀士兵 1 次





# 第十三部分

## Part XIII

### 校外新闻媒体主要报道

### Coverage on SIFT





序号	日期	媒体名称	内容
1	01月 21日	解放日报	“中国共产党与马克思主义中国化”学术研讨综述
2	02月 09日	解放日报	大学生期待恩师“压岁言”
3	02月 10日	青年报	大学生向老师讨句“压岁言”
4	02月 13日	文汇报	一份特殊的寒假作业
5	02月 13日	新闻晚报	多数大学生未缴过水电费
6	02月 14日	解放日报	你了解父母健康状况吗
7	02月 14日	新民晚报	帮父母缴一次水电费帐单
8	02月 14日	中国青年报	寒假当一次家，知道了父母多么不容易
9	02月 14日	青年报	八成学生不知道家庭月开销
10	02月 14日	新闻晨报	记录父母健康状况知艰辛
11	02月 15日	文汇报	感恩教育不仅是学校的事
12	02月 16日	新民晚报	外贸学院大学生寒假作业爱心活动收获颇丰
13	02月	青年报	大学生短信问候父母健康



	17 日		
14	02 月 19 日	文汇报	感恩信念在家庭中传递
15	03 月 28 日	新闻晨报	外贸学院 2 专业一本招生
16	04 月 25 日	新民晚报	一本、二本均填报外贸学院可享优惠
17	04 月 26 日	解放日报	部分高校一本二本“联动”招生
18	04 月 28 日	解放日报	实践训练提升毕业生就业竞争力
19	04 月 28 日	新民晚报	规避了“择校风险” 又担心“专业风险”
20	05 月 07 日	上海科技报	高校掀起“商务实践”风暴
21	05 月 11 日	上海教育电视台	中国—WTO 争端解决机制研究中心成立
22	05 月 11 日	上海电视台	中国—WTO 争端解决机制研究中心成立
23	05 月 12 日	文汇报	中国—WTO 争端解决机制研究中心成立
24	05 月 13 日	国际商报	中国首家 WTO 争端解决机制研究中心在沪成立
25	07 月 08 日	上海教育电视台	外贸学院中德合作会展专业首届毕业典礼举行
26	07 月 09 日	解放日报	中德高校合作培养会展类学生



27	07月 10日	文汇报	中德高校合作培养会展类学生
28	09月 23日	新闻晚报	在校大学生办校园美容展
29	09月 24日	青年报	大学生自办校园美容展
30	09月 24日	解放日报	学生模拟公司“试水”真实市场
31	09月 24日	新闻晨报	学生自办模拟公司十几家
32	09月 24日	文汇报	WTO 事务研讨会召开
33	10月 25日	上海教育 电视台	第八届全国国际商务英语研讨会在沪举行
34	10月 26日	解放日报	三高校设商务英语本科专业
35	10月 30日	新闻晨报	商务英语成为高校十大热门专业
36	11月 02日	光明日报	第八届全国国际商务英语研讨会举行
37	11月 06日	社会科学 报	第八届全国国际商务英语研讨会在沪举行
38	11月 07日	上海电视 台	上海对外贸易学院举行 2009 届毕业生推介会
39	11月 07日	上海教育 电视台	上海对外贸易学院举行 2009 届毕业生推介会
40	11月 08日	新民晚报	毕业生推介会吹出就业“冷风”



41	11月 08日	解放日报	以积极姿态应对就业压力
42	11月 08日	新闻晚报	高校推介会进金茂
43	11月 09日	青年报	部分金融巨头缺席高校招聘
44	11月 14日	文汇报	金融专业毕业生风光不再
45	11月 18日	新民晚报	中国创业教育尚处萌芽阶段
46	11月 18日	中国教育报	探讨大学创业教育发展之路
47	11月 18日	文汇报	创业教育亟待创新
48	11月 24日	中国青年报	高校该对大学生创业负什么责
49	11月 30日	文汇报	WTO 高层论坛在沪举行
50	11月 30日	解放日报	WTO 年度论坛上专辑估计：明年中国经济“前低后高”
51	12月 29日	解放日报	“金融开放和金融法制论坛举行”



# 附 录

# Appendix











上海对外贸易学院 2008 年本、专科招生生源计划表（理科）

专 业	总 数	上 海	江 苏	浙 江	安 徽	河 南	内 蒙 古	贵 州	甘 肃	山 东	江 西	福 建	天 津	重 庆	四 川	湖 南	辽 宁	湖 北
国际经济与贸易	167	135	5	5	3					3	3	3	3	2	2			3
金融学（国际银行业务方向）	137	120	5	4	3	3										2		
电子商务	50	35		5		2						3				3		2
经济学（国际投资方向）	40	28	3	3	2						2		2					
金融工程	36	26	2	2	2	2								2				
金融学（中加合作）	42	28	2	8							2	2						
保险	30	15	3	3	2						2		2				3	
统计学（商务统计方向）	40	30	2	3							2							3
工商管理（国际企业管理方向）	72	50	7	3	2		2	3	3			2						
市场营销（国际营销方向）	38	20	4	3				3	2	2		2				2		
人力资源管理（国际人力资源管理方向）	35	18	2	2		2	2	3	2		2					2		
旅游管理	25	8				3	3	3	2	2				2	2			
会计学（国际会计方向）	77	46	6	9	6	4							2	2		2		



会计学 (注册会计师方向)	35	28								2							5	
财务管理 (中加合作)	44	33	3	4								2	2					
财务管理 (国际资产经营方向)	31	27								2		2						
资产评估	38	23	4		3	2				2	2				2			
<b>专 业</b>	<b>总 数</b>	<b>上 海</b>	<b>江 苏</b>	<b>浙 江</b>	<b>安 徽</b>	<b>河 南</b>	<b>内 蒙 古</b>	<b>贵 州</b>	<b>甘 肃</b>	<b>山 东</b>	<b>江 西</b>	<b>福 建</b>	<b>天 津</b>	<b>重 庆</b>	<b>四 川</b>	<b>湖 南</b>	<b>辽 宁</b>	<b>湖 北</b>
物流管理 (中澳合作)	68	53	3	7								2	3					
国际商务 (中澳合作)	71	53	6	7								2			3			
信息管理与信息系统	40	30	3	3	2								2					
行政管理	25	8				2	2	2	2	2					2		3	2
会展经济与管理 (中德合作)	52	40	3	5									2				2	
法学 (国际经济法方向)	62	28		3	5	5	2	2	2	2	2			3	4	2		2
法学 (商法方向)	22	15	5														2	
商务英语	27	18	3		2					2		2						
英语 (国际商务英语方向, 中英合作)	30	22		2		2					2			2				
英语 (英语翻译方向)	12	10														2		
日语 (商务日语方向)	38	30		3						2								3
法语 (商务法语方向)	20	10	2	3												2	3	



校外新闻媒体主要报道

对外汉语 ( 国际商务方向 )	14	10			2								2					
新闻学 ( 经济新闻报道方向 )	12	7	2	3														
国际经济与贸易专科 ( 中澳合作 )	70	70																
英语专科 ( 国际商务英语方向 , 中英合作 )	28	28																
合 计	152 8	110 2	75	90	34	27	11	16	13	21	19	20	20	15	15	17	18	15



## 上海对外贸易学院 2008 年本、专科招生生源计划表（文科）

专 业	总 数	上 海	江 苏	浙 江	安 徽	河 南	内 蒙 古	贵 州	甘 肃	山 东	江 西	福 建	天 津	重 庆	四 川	湖 南	辽 宁	湖 北
国际经济与贸易	86	75		3	2					2		2						2
金融学（国际银行业务方向）	73	60	2	3			2	2			2							2
电子商务																		
经济学（国际投资方向）	10	8		2														
金融工程	14	8		2									2			2		
金融学（中加合作）	18	16												2				
保险	10	8		2														
统计学（商务统计方向）																		
工商管理（国际企业管理方向）	23	17	4											2				
市场营销（国际营销方向）	20	9	2			3	2	2	2									
人力资源管理（国际人力资源管理方向）	15	8			3										2		2	
旅游管理	15	5	3	3	2										2			
会计学（国际会计方向）	18	18																



校外新闻媒体主要报道

会计学 (注册会计师方向)	25	15	4	4												2		
财务管理 (中加合作)	14	10	2															2
财务管理 (国际资产经营方向)	27	12	6		3	4								2				
资产评估	12	8													2	2		
<b>专 业</b>	<b>总 数</b>	<b>上 海</b>	<b>江 苏</b>	<b>浙 江</b>	<b>安 徽</b>	<b>河 南</b>	<b>内 蒙 古</b>	<b>贵 州</b>	<b>甘 肃</b>	<b>山 东</b>	<b>江 西</b>	<b>福 建</b>	<b>天 津</b>	<b>重 庆</b>	<b>四 川</b>	<b>湖 南</b>	<b>辽 宁</b>	<b>湖 北</b>
物流管理 (中澳合作)	32	25	2	3								2						
国际商务 (中澳合作)	29	20	2	3		2							2					
信息管理与信息系统	0	0																
行政管理	15	5				2	2	2	2									2
会展经济与管理 (中德合作)	28	20	3								3							2
法学 (国际经济法方向)	58	35	8	3			2	2	2			2		2				2
法学 (商法方向)	28	17			3	2				2	2				2			
商务英语	31	16	2	6	3										2	2		
英语 (国际商务英语方向, 中英合作)	30	23	3									2						2
英语 (英语翻译方向)	18	12				2					2			2				
日语 (商务日语方向)	42	26	3	3	2					2		2	2					2
法语 (商务法语方向)	20	14	4	2														



对外汉语 ( 国际商务方向 )	16	8	3	3	2													
新闻学 ( 经济新闻报道方向 )	18	8	2					2		2		2					2	
国际经济与贸易专科 ( 中澳合作 )	27	27																
英语专科 ( 国际商务英语方向 , 中英合作 )	30	30																
合 计	802	563	55	42	20	15	8	8	8	6	11	10	8	10	10	8	10	10





## 上海对外贸易学院本、专科 2008 年录取分数线（分地区）

生源地	录取批次	文科最高分	文科最低分	理科最高分	理科最低分
贵州	重点	602	574	591	527
甘肃	重点	593	568	598	558
内蒙	重点	582	569	586	559
浙江	重点	603	578	624	591
安徽	重点	597	583	626	600
福建	重点	582	551	595	545
江西	重点	569	555	566	522
山东	重点	626	585	619	596
天津	重点	594	560	600	558
重庆	重点	628	580	631	555
四川	重点	627	609	657	603
湖南	重点	629	610	599	561
湖北	重点	558	545	588	557
河南	重点	598	567	614	571
辽宁	重点	596	584	606	565
江苏	重点	406	386	401	390
上海	第一批	516	493	525	499
上海	第二批	502	472	501	471
上海	第三批	341	322	346	304